

**INSTITUTO DE TRANSPARENCIA,  
ACCESO A LA INFORMACIÓN  
PÚBLICA Y PROTECCIÓN DE DATOS  
PERSONALES DEL ESTADO DE  
MÉXICO Y MUNICIPIOS  
ITAIPEMYM**

**CUENTA PÚBLICA 2021**

## ÍNDICE

	<b>TÍTULO</b>	<b>PÁGINA</b>
<b>I.</b>	<b>INFORMACIÓN CONTABLE</b>	<b>3</b>
	1. ESTADO DE SITUACIÓN FINANCIERA	4
	2. ESTADO DE ACTIVIDADES	5
	3. ESTADO DE VARIACIÓN EN LA HACIENDA PÚBLICA	6
	4. ESTADO DE CAMBIOS EN LA SITUACIÓN FINANCIERA	7
	5. ESTADO DE FLUJOS DE EFECTIVO	8
	6. ESTADO ANALÍTICO DEL ACTIVO	9
	7. ESTADO ANALÍTICO DE LA DEUDA Y OTROS	10
	8. INFORMACIÓN SOBRE PASIVOS CONTINGENTES	11
	9. NOTAS A LOS ESTADOS FINANCIEROS	11
<b>II.</b>	<b>INFORMACIÓN PRESUPUESTARIA</b>	<b>31</b>
<b>III.</b>	<b>INFORMACIÓN PROGRAMÁTICA</b>	<b>46</b>
<b>IV.</b>	<b>ANEXOS ESTABLECIDOS EN DIFERENTES ORDENAMIENTOS</b>	<b>57</b>
<b>V.</b>	<b>FORMATOS PARA EL CUMPLIMIENTO DE LA LEY DE DISCIPLINA FINANCIERA DEL ESTADO DE MÉXICO Y MUNICIPIOS</b>	<b>60</b>
<b>VI.</b>	<b>INFORMACIÓN COMPLEMENTARIA</b>	<b>71</b>

## I. INFORMACIÓN CONTABLE

# 1. ESTADO DE SITUACIÓN FINANCIERA

Instituto de Transparencia, Acceso a la Información Pública y Protección de Datos Personales del Estado de México y Municipios					
Estado de Situación Financiera					
Al 31 de Diciembre de 2021 y 2020					
(Miles de Pesos)					
Concepto	Año		Concepto	Año	
	2021	2020		2021	2020
<b>ACTIVO</b>			<b>PASIVO</b>		
<b>Activo Circulante</b>			<b>Pasivo Circulante</b>		
Efectivo y Equivalentes	13,091.4	8,773.4	Cuentas por Pagar a Corto Plazo		
Derechos a Recibir Efectivo o Equivalentes	15.9		Documentos por Pagar a Corto Plazo		
Derechos a Recibir Bienes o Servicios			Porción a Corto Plazo de la Deuda Pública a Largo Plazo		
Inventarios			Títulos y Valores a Corto Plazo		
Almacenes			Pasivos Diferidos a Corto Plazo		
Estimación por Pérdida o Deterioro de Activos Circulantes			Fondos y Bienes de Terceros en Garantía y/o Administración a Corto Plazo		
Otros Activos Circulantes	82.0	30.0	Provisiones a Corto Plazo		
			Otros Pasivos a Corto Plazo		
<b>Total de Activos Circulantes</b>	<b>13,189.3</b>	<b>8,803.4</b>			
			<b>Total de Pasivos Circulantes</b>	<b>.0</b>	<b>.0</b>
<b>Activo No Circulante</b>			<b>Pasivo No Circulante</b>		
Inversiones Financieras a Largo Plazo			Cuentas por Pagar a Largo Plazo		
Derechos a Recibir Efectivo o Equivalentes a Largo Plazo			Documentos por Pagar a Largo Plazo		
Bienes Inmuebles, Infraestructura y Construcciones en Proceso			Deuda Pública a Largo Plazo		
Bienes Muebles	58,873.1	58,604.4	Pasivos Diferidos a Largo Plazo		
Activos Intangibles			Fondos y Bienes de Terceros en Garantía y/o en Administración a Largo Plazo		
Depreciación, Deterioro y Amortización Acumulada de Bienes	-33,010.3	-26,150.6	Provisiones a Largo Plazo		
Activos Diferidos					
Estimación por Pérdida o Deterioro de Activos no Circulantes			<b>Total de Pasivos No Circulantes</b>	<b>.0</b>	<b>.0</b>
Otros Activos no Circulantes					
			<b>Total del Pasivo</b>	<b>.0</b>	<b>.0</b>
<b>Total de Activos No Circulantes</b>	<b>25,862.8</b>	<b>32,453.8</b>			
<b>Total del Activo</b>	<b>39,052.1</b>	<b>41,257.2</b>	<b>HACIENDA PÚBLICA/ PATRIMONIO</b>		
			<b>Hacienda Pública/Patrimonio Contribuido</b>	<b>.0</b>	<b>.0</b>
			Aportaciones		
			Donaciones de Capital		
			Actualización de la Hacienda Pública / Patrimonio		
			<b>Hacienda Pública/Patrimonio Generado</b>	<b>39,052.1</b>	<b>41,257.2</b>
			Resultados del Ejercicio (Ahorro / Desahorro)	-2,205.1	-11,637.2
			Resultados de Ejercicios Anteriores	41,076.1	52,713.3
			Revalúos	181.1	181.1
			Reservas		
			Rectificaciones de Resultados de Ejercicios Anteriores		
			<b>Exceso o Insuficiencia en la Actualización de la Hacienda Pública/Patrimonio</b>	<b>.0</b>	<b>.0</b>
			Resultado por Posición Monetaria		
			Resultado por Tenencia de Activos no Monetarios		
			<b>Total Hacienda Pública/ Patrimonio</b>	<b>39,052.1</b>	<b>41,257.2</b>
			<b>Total del Pasivo y Hacienda Pública / Patrimonio</b>	<b>39,052.1</b>	<b>41,257.2</b>

Bajo protesta de decir verdad declaramos que los Estados Financieros y sus Notas son razonablemente correctos y responsabilidad del emisor

Elaboro  
IAF Brenda Daz Carrasco  
Jefa del Departamento de Contabilidad y Presupuesto

Revisó  
C.F. Carlos García Castillo  
Director de Finanzas

Autorizó  
Dr. en A. Eurípides Heredia Rodríguez,  
Director General de Administración y Finanzas



## 2. ESTADO DE ACTIVIDADES

Instituto de Transparencia, Acceso a la Información Pública y Protección de Datos Personales del Estado de México y  
Estado de Actividades  
Del 1 de Enero al 31 de Diciembre de 2021 y 2020  
( Miles de Pesos )

Concepto	2021	2020
<b>INGRESOS Y OTROS BENEFICIOS</b>		
<b>Ingresos de la Gestión</b>	.0	.0
Impuestos		
Cuentas y Aportaciones de Seguridad Social		
Contribuciones de Mejoras		
Derechos		
Productos		
Apropiamientos		
Ingresos por Venta de Bienes y Prestación de Servicios		
<b>Participaciones, Aportaciones, Convenios Incentivos Derivados de la Colaboración Fiscal, Fondos Distintos de Aportaciones, Transferencias, Asignaciones, Subsidios y Subvenciones y Pensiones y Jubilaciones</b>	179,333.0	183,929.2
Participaciones, Aportaciones, Convenios, Incentivos Derivados de la Colaboración Fiscal y Fondos Distintos de Aportaciones		
Transferencia, Asignaciones, Subsidios y Subvenciones y Pensiones y Jubilaciones	179,333.0	183,929.2
<b>Otros Ingresos y Beneficios</b>	204.5	231.3
Ingresos Financieros		
Incremento por Variación de Inventarios	105.6	147.2
Disminución del Exceso de Estimaciones por Pérdida o Deterioro u Obsolescencia		
Disminución del Exceso de Provisiones		
Otros Ingresos y Beneficios Varios	98.9	84.1
<b>Total de Ingresos y Otros Beneficios</b>	179,537.5	184,160.5
<b>GASTOS Y OTRAS PÉRDIDAS</b>		
<b>Gastos de Funcionamiento</b>	174,625.5	187,735.6
Servicios Personales		
Materiales y Suministros	157,385.7	164,837.7
Servicios Generales	2,030.9	2,099.3
	15,208.9	20,798.6
<b>Transferencia, Asignaciones, Subsidios y Otras Ayudas</b>	12.1	.0
Transferencias Internas y Asignaciones al Sector Público		
Transferencias al Resto del Sector Público		
Subsidios y Subvenciones		
Ayudas Sociales	12.1	
Pensiones y Jubilaciones		
Transferencias a Fideicomisos, Mandatos y Contratos Análogos		
Transferencias a la Seguridad Social		
Donativos		
Transferencias al Exterior		
<b>Participaciones y Aportaciones</b>	.0	.0
Participaciones		
Aportaciones		
Convenios		
<b>Intereses, Comisiones y Otros Gastos de la Deuda Pública</b>	.0	.0
Intereses de la Deuda Pública		
Comisiones de la Deuda Pública		
Gastos de la Deuda Pública		
Costo por Coberturas		
Apoyos Financieros		
<b>Otros Gastos y Pérdidas Extraordinarias</b>	6,859.7	7,399.7
Estimaciones, Depreciaciones, Deterioros, Obsolescencia y Amortizaciones		
Provisiones		
Disminución de Inventarios		
Aumento por Insuficiencia de Estimaciones por Pérdida o Deterioro u Obsolescencia		
Aumento por Insuficiencia de Provisiones		
Otros Gastos	6,859.7	7,399.7
<b>Inversión Pública</b>	245.3	162.4
Inversión Pública no Capitalizable	245.3	162.4
<b>Total de Gastos y Otras Pérdidas</b>	181,742.6	195,797.7
<b>Resultados del Ejercicio (Ahorro/Desahorro)</b>	-2,205.1	-11,637.2

Bajo Protesta de decir Verdad Declaramos que los Estados Financieros y sus Notas son Razablemente Correctos y Responsabilidad del Emisor

Elabora  
MAF Brenda Díaz Cardero  
Jefe del Departamento de Contabilidad y Presupuesto

Revisa  
C. García García Castillo  
Director de Finanzas

Autoriza  
Dr. en A. Eusebio Heredia Rodríguez  
Director General de Administración y Finanzas

### 3. ESTADO DE VARIACIÓN EN LA HACIENDA PÚBLICA

Instituto de Transparencia, Acceso a la Información Pública y Protección de Datos Personales del Estado de México y Municipios					
Estado de Variación en la Hacienda Pública					
Del 1 de Enero al 31 de Diciembre 2021 y 2020					
Concepto	Hacienda Pública / Patrimonio Contribuido	Hacienda Pública / Patrimonio Generado de Ejercicios Anteriores	Hacienda Pública / Patrimonio Generado del Ejercicio	Exceso o Insuficiencia en la Actualización de la Hacienda Pública / Patrimonio	Total
<b>Hacienda Pública / Patrimonio Contribuido Neto de 2020</b>	0.0				0.0
Aportaciones					0.0
Donaciones de Capital					0.0
Actualización de la Hacienda Pública/Patrimonio					0.0
<b>Hacienda Pública / Patrimonio Generado Neto de 2020</b>		52,894.3	-11,637.2	0.0	41,257.1
Resultados del Ejercicio (Ahorro/Desahorro)			-11,637.2		-11,637.2
Resultados de Ejercicios Anteriores		52,713.2			52,713.2
Revalúos		181.1			181.1
Reservas					0.0
Rectificaciones de Resultados de Ejercicios Anteriores					0.0
<b>Exceso o Insuficiencia en la Actualización de la Hacienda Pública / Patrimonio Neto de 2020</b>				0.0	0.0
Resultado por Posición Monetaria					0.0
Resultado por Tenencia de Activos no Monetarios					0.0
<b>Hacienda Pública / Patrimonio Neto Final de 2020</b>	0.0	52,894.3	-11,637.2	0.0	41,257.1
<b>Cambios en la Hacienda Pública / Patrimonio Contribuido Neto de 2021</b>	0.0				0.0
Aportaciones					0.0
Donaciones de Capital					0.0
Actualización de la Hacienda Pública/Patrimonio					0.0
<b>Variaciones de la Hacienda Pública / Patrimonio Generado Neto de 2021</b>		-11,637.2	9,432.2		-2,205.0
Resultados del Ejercicio (Ahorro/Desahorro)			-2,205.0		-2,205.0
Resultados de Ejercicios Anteriores		-11,637.2	11,637.2		0.0
Revalúos					0.0
Reservas					0.0
Rectificaciones de Resultados de Ejercicios Anteriores					0.0
<b>Cambios en el Exceso o Insuficiencia en la Actualización de la Hacienda Pública / Patrimonio Neto de 2021</b>				0.0	0.0
Resultado por Posición Monetaria					0.0
Resultado por Tenencia de Activos no Monetarios					0.0
<b>Hacienda Pública / Patrimonio Neto Final de 2021</b>	0.0	41,257.1	-2,205.0	0.0	39,052.1

Bajo Protesta de decir Verdad Declaramos que el Estado de Variación en la Hacienda Pública y sus Notas son Razónablemente Correctos y Responsabilidad del Emisor

Elaboró  
MAF Brendalit Díaz Cardoso  
Jefe del Departamento de Contabilidad y Presupuesto

Revisó  
C.P. Lázaro García Castillo  
Director de Finanzas

Autorizó  
Dr. en A. Eunides Heredia Rodríguez  
Director General de Administración y Finanzas



## 4. ESTADO DE CAMBIOS EN LA SITUACIÓN FINANCIERA

Instituto de Transparencia, Acceso a la Información Pública y Protección de Datos Personales del Estado de México y Municipios		
Estado de Cambios en la Situación Financiera		
Del 1 de Enero al 31 de Diciembre de 2021		
(Miles de pesos)		
Concepto	Origen	Aplicación
<b>ACTIVO</b>		
<b>Activo Circulante</b>	6,859.7	4,654.6
Efectivo y Equivalentes	.0	4,385.9
Derechos a Recibir Efectivo o Equivalentes		4,318.0
Derechos a Recibir Bienes o Servicios		15.9
Inventarios		
Almacenes		
Estimación por Pérdida o Deterioro de Activos Circulantes		
Otros Activos Circulantes		52.0
<b>Activo No circulante</b>	6,859.7	268.7
Inversiones Financieras a Largo Plazo		
Derechos a Recibir Efectivo o Equivalentes a Largo Plazo		
Bienes Inmuebles, Infraestructura y Construcciones en Proceso		
Bienes Muebles		
Activos Intangibles		268.7
Depreciación, Deterioro y Amortización Acumulada de Bienes		
Activos Diferidos	6,859.7	
Estimación por Pérdida o Deterioro de Activos no Circulantes		
Otros Activos no Circulantes		
<b>PASIVO</b>		
<b>Pasivo Circulante</b>	.0	.0
Cuentas por Pagar a Corto Plazo	.0	.0
Documentos por Pagar a Corto Plazo		
Porción a Corto Plazo de la Deuda Pública a Largo Plazo		
Títulos y Valores a Corto Plazo		
Pasivos Diferidos a Corto Plazo		
Fondos y Bienes de Terceros en Garantía y/o Administración a Corto Plazo		
Provisiones a Corto Plazo		
Otros Pasivos a Corto Plazo		
<b>Pasivo No Circulante</b>	.0	.0
Cuentas por Pagar a Largo Plazo		
Documentos por Pagar a Largo Plazo		
Deuda Pública a Largo Plazo		
Pasivos Diferidos a Largo Plazo		
Fondos y Bienes de Terceros en Garantía y/o en Administración a Largo Plazo		
Provisiones a Largo Plazo		
<b>HACIENDA PÚBLICA/PATRIMONIO</b>	9,432.2	11,637.2
<b>Hacienda Pública/Patrimonio Contribuido</b>	.0	.0
Aportaciones		
Donaciones de Capital		
Actualización de la Hacienda Pública/Patrimonio		
<b>Hacienda Pública/Patrimonio Generado</b>	9,432.2	11,637.2
Resultados del Ejercicio (Ahorro/Desahorro)	9,432.2	11,637.2
Resultados de Ejercicios Anteriores		
Revalúos		
Reservas		
Rectificaciones de Resultados de Ejercicios Anteriores		
<b>Exceso o insuficiencia en la Actualización de la Hacienda Pública/Patrimonio</b>	.0	.0
Resultado por Posición Monetaria		
Resultado por Tenencia de Activos no Monetarios		

Bajo protesta de decir verdad declaramos que los Estados Financieros y sus Notas son razonablemente correctos y responsabilidad del emisor.

Elaboró  
MAF Brendalit Díaz Cardoso  
Jefa del Departamento de  
Contabilidad y Presupuesto

Revisó  
C.P. Lázaro García Castillo  
Director de Finanzas

Autorizó  
Dr. en A. Eurípides Heredia Rodríguez  
Director General de Administración y  
Finanzas

## 5. ESTADO DE FLUJOS DE EFECTIVO

Instituto de Transparencia, Acceso a la Información Pública y Protección de Datos Personales del Estado de México y Municipios		
Estado de Flujos de Efectivo		
Del 1 de Enero al 31 de Diciembre de 2021 y 2020		
( Miles de Pesos )		
Concepto	2021	2020
<b>Flujos de Efectivo de las Actividades de Operación</b>		
<b>Origen</b>		
Impuestos	179,537.5	184,160.5
Cuotas y Aportaciones de Seguridad Social		
Contribuciones de Mejoras		
Derechos		
Productos		
Aprovechamientos		
Ingresos por Venta de Bienes y Prestación de Servicios		
Participaciones, Aportaciones, Convenios, Incentivos de la Colaboración Fiscal y Fondos Distintos de		
Transferencias, Asignaciones, Subsidios y Subvenciones, y Pensiones y Jubilaciones		
Otros Orígenes de Operación	179,333.0	183,929.2
	204.5	231.3
<b>Aplicación</b>		
Servicios Personales	181,742.6	195,797.7
Materiales y Suministros	157,385.7	164,837.7
Servicios Generales	2,030.9	2,089.3
Transferencias Internas y Asignaciones al Sector Público	15,208.9	20,798.6
Transferencias al Resto del Sector Público		
Subsidios y Subvenciones		
Ayudas Sociales		
Pensiones y Jubilaciones	12.1	
Transferencias a Fideicomisos, Mandatos y Contratos Análogos		
Transferencias a la Seguridad Social		
Donativos		
Transferencias al Exterior		
Participaciones		
Aportaciones		
Convenios		
Otras Aplicaciones de Operación	7,105.0	8,062.1
<b>Flujos Netos de Efectivo por Actividades de Operación</b>	<b>-2,205.1</b>	<b>-11,637.2</b>
<b>Flujos de Efectivo de las Actividades de Inversión</b>		
<b>Origen</b>		
Bienes Inmuebles, Infraestructura y Construcciones en Proceso	6,859.7	7,407.2
Bienes Muebles		
Otros Orígenes de Inversión	6,859.7	7,407.2
<b>Aplicación</b>		
Bienes Inmuebles, Infraestructura y Construcciones en Proceso	320.7	6,400.0
Bienes Muebles		
Otras Aplicaciones de Inversión	268.7	6,394.3
	52.0	5.7
<b>Flujos Netos de Efectivo por Actividades de Inversión</b>	<b>6,539.0</b>	<b>1,007.2</b>
<b>Flujo de Efectivo de las Actividades de Financiamiento</b>		
<b>Origen</b>		
Endeudamiento Neto	.0	.0
Interno		
Externo		
Otros Orígenes de Financiamiento		
<b>Aplicación</b>		
Servicios de la Deuda	15.9	2,991.0
Interno		
Externo		
Otras Aplicaciones de Financiamiento	15.9	2,991.0
<b>Flujos Netos de Efectivo por Actividades de Financiamiento</b>	<b>-15.9</b>	<b>-2,991.0</b>
<b>Incremento/Disminución Neta en el Efectivo y Equivalentes al Efectivo</b>	<b>4,318.0</b>	<b>-13,621.0</b>
<b>Efectivo y Equivalentes al Efectivo al Inicio del Ejercicio</b>	<b>8,773.4</b>	<b>22,394.4</b>
<b>Efectivo y Equivalentes al Efectivo al Final del Ejercicio</b>	<b>13,091.4</b>	<b>8,773.4</b>

Bajo protesta de decir verdad declaramos que los Estados Financieros y sus Notas son razonablemente correctos y responsabilidad del emisor.

Elaboró  
MAF Brendalit Díaz Cardoso  
Jefa del Departamento de Contabilidad y  
Presupuesto

Revisó  
C.P. Lázaro García Castillo  
Director de Finanzas

Autorizó  
Dr. en A. Eusebio Heredia Rodríguez  
Director General de Administración y  
Finanzas

## 6. ESTADO ANALÍTICO DEL ACTIVO

Instituto de Transparencia, Acceso a la Información Pública y Protección de Datos Personales del Estado de México y Municipios					
Estado Analítico del Activo					
Del 1 de Enero al 31 de Diciembre de 2021					
(Miles de Pesos)					
Concepto	Saldo Inicial	Cargos del Periodo	Abonos del Periodo	Saldo Final	Variación del Periodo
	1	2	3	4=(1+2-3)	(4-1)
<b>ACTIVO</b>	<b>41,257.2</b>	<b>263,559.1</b>	<b>265,764.2</b>	<b>39,052.1</b>	<b>-2,205.1</b>
<b>Activo Circulante</b>	<b>8,803.4</b>	<b>259,457.5</b>	<b>255,071.6</b>	<b>13,189.3</b>	<b>4,385.9</b>
Efectivo y Equivalentes	8,773.4	258,931.3	254,613.3	13,091.4	4,318.0
Derechos a Recibir Efectivo o Equivalentes	0	474.2	458.3	15.9	15.9
Derechos a Recibir Bienes o Servicios				0	0
Inventarios				0	0
Almacenes				0	0
Estimación por Pérdida o Deterioro de Activos Circulantes				0	0
Otros Activos Circulantes	30.0	52.0		82.0	52.0
<b>Activo No Circulante</b>	<b>32,453.8</b>	<b>4,101.6</b>	<b>10,692.6</b>	<b>25,862.8</b>	<b>-6,591.0</b>
Inversiones Financieras a Largo Plazo				0	0
Derechos a Recibir Efectivo o Equivalentes a Largo Plazo				0	0
Bienes Inmuebles, Infraestructura y Construcciones en Proceso				0	0
Bienes Muebles	58,604.4	268.7	0	58,873.1	268.7
Activos Intangibles				0	0
Depreciación, Deterioro y Amortización Acumulada de Bienes	-26,150.6	3,832.9	10,692.6	-33,010.3	-6,859.7
Activos Diferidos				0	0
Estimación por Pérdida o Deterioro de Activos no Circulantes				0	0
Otros Activos no Circulantes				0	0

Bajo protesta de decir verdad declaramos que los Estados Financieros y sus Notas son razonablemente correctos y responsabilidad del emisor.

Elabora:  
MAF Brenda Díaz Cardoso  
Jefa del Departamento de Contabilidad y Presupuesto

Revisa:  
C.P. Lizette Peña Castillo  
Directora de Finanzas

Autorizó:  
Dr. en A. Felipe Heredia Rodríguez  
Director General de Administración y Finanzas

## 7. ESTADO ANALÍTICO DE LA DEUDA Y OTROS PASIVOS

<b>Instituto de Transparencia, Acceso a la Información Pública y Protección de Datos Personales del Estado de México y Municipios</b> <b>Estado Analítico de la Deuda y Otros Pasivos</b> <b>Del 1 de Enero al 31 de Diciembre de 2021</b> <b>(Miles de Pesos)</b>				
Denominación de las Deudas	Moneda de Contratación	Institución o País Acreedor	Saldo Inicial del Periodo	Saldo Final del Periodo
<b>DEUDA PÚBLICA</b>				
<b>Corto Plazo</b>				
<b>Deuda Interna</b>			.0	.0
Instituciones de Crédito				
Títulos y Valores				
Arrendamientos Financieros				
<b>Deuda Externa</b>			.0	.0
Organismos Financieros Internacionales				
Deuda Bilateral				
Títulos y Valores				
Arrendamientos Financieros				
<b>Subtotal a Corto Plazo</b>			.0	.0
<b>Largo Plazo</b>				
<b>Deuda Interna</b>			.0	.0
Instituciones de Crédito				
Títulos y Valores				
Arrendamientos Financieros				
<b>Deuda Externa</b>			.0	.0
Organismos Financieros Internacionales				
Deuda Bilateral				
Títulos y Valores				
Arrendamientos Financieros				
<b>Subtotal a Largo Plazo</b>			.0	.0
<b>Otros Pasivos</b>			.0	.0
<b>Total de Deuda y Otros Pasivos</b>			.0	.0

Bajo protesta de decir verdad declaramos que los Estados Financieros y sus Notas son razonablemente correctos y responsabilidad del emisor

Elaboró  
MAF Brendalit Díaz Cardoso  
Jefa del Departamento de Contabilidad y Presupuesto

Revisó  
C.P. Lázaro Saldaña Castillo  
Director de Finanzas

Autorizó  
Dr. en A. Eunides Heredia Rodríguez  
Director General de Administración y Finanzas



## 8. INFORMACIÓN SOBRE PASIVOS CONTINGENTES

INFORMACIÓN PASIVOS CONTINGENTES	
<b>NO APLICA</b>	

## 9. NOTAS A LOS ESTADOS FINANCIEROS

## NOTAS DE DESGLOSE

## 1. ESTADO DE SITUACIÓN FINANCIERA

## ACTIVO

## • Efectivo y Equivalentes

El saldo de esta cuenta por 13 millones 091.4 miles de pesos, constituye por las cuentas bancarias contratadas en el Banco Mercantil del Norte, S.A (Banorte), en donde se depositan los recursos por concepto de subsidio estatal e inversiones.

Los saldos reflejan la situación actual de las operaciones del organismo.

Al 31 de diciembre de 2020 y del 1 de enero al 31 de diciembre de 2021 este rubro se encuentra integrado por:

Concepto	2021	2020
Banorte (Cta. 0427)	2,333.9	3,777.8
Banorte (Cta. 8908)	1724.6	126.9
Banorte (Cta. 1572)	0.0	4,868.7
Banorte Inversión (Cta. 3285)	6,025.3	0.0
Banorte Inversión (Cta. 3298 )	3,007.6	0.0
<b>Total</b>	<b>13,091.4</b>	<b>8,773.4</b>

• **Derechos a recibir Efectivo y Equivalentes y Bienes o Servicios a Recibir**

El saldo de esta cuenta por 15.9 miles de pesos, es por los siguientes deudores diversos por cobrar a corto plazo, por el reembolso de los gastos a comprobar al 31 de diciembre de 2021:

Concepto	2021	2020
Elvia Lizbeth Soriano Nava	5.0	0.0
Michel Naghely Rodríguez	1.6	0.0
Gómez		
Benito Ernesto Calzada Uribe	9.3	0.0
<b>Total</b>	<b>15.9</b>	<b>0.0</b>

• **Otros Activos Circulantes**

El saldo de esta cuenta por 82.0 miles de pesos, representa el importe en garantía para el manejo de dispositivos TAG, para el cobro de peaje, por el servicio de Cobro Electrónico de Peaje, S.A. de C.V.

Concepto	2021	2020
Cobro Electrónico de Peajes		
S.A de C.V.	\$82.0	\$30.0
<b>Total</b>	<b>\$82.0</b>	<b>\$30.0</b>

• **Bienes Disponibles para su Transformación o Consumo (inventarios)**

No Aplica.

• **Inversiones Financieras**

No Aplica.

• **Bienes Muebles, Inmuebles e Intangibles**

El valor histórico del activo fijo al 31 de diciembre de 2021 es de 58 millones 873.1 miles de pesos, el valor actualizado de la depreciación es de 33 millones 010.3 miles de pesos, determinando un valor neto de 25 millones 862.8 miles de pesos.

La depreciación se calcula usando el método de línea recta, aplicando tasas anuales conforme lo siguiente:

Bienes Muebles	Total 2021	Total 2020	Tasa de depreciación
Mobiliario y Equipo de Oficina	10,171.6	10,065.6	3%
Equipo de Computo	32,346.9	32,253.7	20%
Equipo de Comunicación	1,503.7	1,478.2	10%
Equipo Fotográfico	580.2	580.2	10%
Equipo Eléctrico y Electrónico	5,685.9	5,641.9	10%
Vehículos y Equipo de Transporte	8,584.8	8,584.8	10%
<b>Total</b>	<b>58,873.1</b>	<b>58,604.4</b>	
Depreciación Acumulada de Bienes Muebles	33,010.3	26,150.6	
<b>Bienes Muebles Netos</b>	<b>25,862.8</b>	<b>32,453.8</b>	

- **Estimaciones y Deterioros**

No Aplica.

- **Otros Activos**

No Aplica.

**PASIVO**

**CUENTAS POR PAGAR A CORTO PLAZO**

No Aplica.

**2. ESTADO DE ACTIVIDADES**

**Participaciones, Aportaciones Transferencias, Asignaciones, Subsidios y Otras Ayudas**

Se tuvieron ingresos por subsidios por 179 millones 333.0 miles de pesos.

**Otros Ingresos y Beneficios**

Se obtuvieron otros ingresos por 204.5 miles de pesos, los cuales son 105.6 miles de pesos de ingresos financieros y 98.9 miles de pesos correspondientes a otros ingresos.

**Gastos y Otras Pérdidas**

Concepto	2021	2020
Servicios Personales	157,385.7	164,837.7
Materiales y Suministros	2,030.9	2,099.3
Servicios Generales	15,208.9	20,798.6
Transferencia, Asignaciones, Subsidios y Otras Ayudas	12.1	0.00
Otros Gastos	6,859.7	7,899.7
	<b>181,497.3</b>	<b>195,635.3</b>
Inversión Pública no Capitalizable	245.3	162.4
	<b>181,742.6</b>	<b>195,797.7</b>

El importe de "Otros gastos" por 6 millones 859.7 miles de pesos, son los gastos originados por la depreciación del activo fijo.

7/

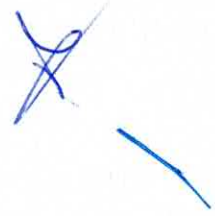

3. ESTADO DE VARIACIÓN EN LA HACIENDA PÚBLICA

Concepto	2021	2020
Resultados del Ejercicio (Ahorro / Desahorro)	-2,205.0	-11,637.2
Resultados de Ejercicios Anteriores	41,076.2	52,713.3
Revalúos	181.1	181.1
	<b>39,052.1</b>	<b>41,257.2</b>

4. ESTADO DE FLUJOS DE EFECTIVO

Efectivo y equivalentes

- El análisis de los saldos inicial y final que figuran en la última parte del Estado de Flujo de Efectivo en la cuenta de efectivo y equivalentes es como sigue:

	2021	2020
Efectivo en Bancos - Tesorería	4,058.5	8,773.4
Efectivo en Bancos - Dependencias	0.00	0.00
Inversiones temporales (hasta 3 meses)	9,032.9	0.00
Fondos con afectación específica	0.00	0.00
<b>Total de efectivo y Equivalentes</b>	<b>13,091.4</b>	<b>8,773.4</b>

- Las adquisiciones de bienes muebles durante el periodo fue por 268.7 miles de pesos.

Concepto	Total 2021
Mobiliario y Equipo de Oficina	106.0
Equipo de Computo	93.3
Equipo de Comunicación	25.5
Equipo Eléctrico y Electrónico	43.9
<b>Total</b>	<b>268.7</b>

- Conciliación de los Flujos de Efectivo Netos de las Actividades de Operación y la cuenta de Ahorro/Desahorro antes de Rubros Extraordinarios.



Integración de Flujo de Efectivo	2021	2020
Flujos Netos de Efectivo por Actividades de Operación	-2,205.1	-11,637.2
Flujos Netos de Efectivo por Actividades de Inversión	6,539.0	1,007.2
Flujos Netos de Efectivo por Actividades de Financiamiento	-15.9	-2,991.0
Efectivo y Equivalentes al Efectivo al Inicio del Ejercicio	8,773.4	22,394.4
<b>Efectivo y Equivalentes al Efectivo al Final del Ejercicio</b>	<b>13,091.4</b>	<b>8,773.4</b>

**5. CONCILIACIÓN ENTRE LOS INGRESOS PRESUPUESTARIOS Y CONTABLES, ASÍ COMO ENTRE LOS EGRESOS PRESUPUESTARIOS Y LOS GASTOS CONTABLES**

La conciliación se presenta atendiendo a lo dispuesto por el Acuerdo por el que se emite el formato de conciliación entre los ingresos presupuestarios y contables, así como entre los egresos presupuestarios y los gastos contables.

<b>Instituto de Transparencia, Acceso a la Información Pública y Protección de Datos Personales del Estado de México y Municipios</b> <b>Conciliación entre los Ingresos Presupuestarios y Contables</b> <b>Correspondiente del 1 de Enero al 31 de Diciembre de 2021</b> <b>(Miles de Pesos)</b>	
<b>1. Ingresos Presupuestarios</b>	<b>186,537.5</b>
<b>2. Más Ingresos Contables no Presupuestarios</b>	<b>0.0</b>
Ingresos Financieros	0.0
Incremento por Variación de Inventarios	0.0
Disminución del Exceso de Estimaciones por Pérdida o Deterioro u Obsolescencia	0.0
Disminución del Exceso de Provisiones	0.0
Otros Ingresos y Beneficios Varios	0.0
Otros Ingresos Contables no Presupuestarios	0.0
<b>3. Menos Ingresos Presupuestarios no Contables</b>	<b>7,000.0</b>
Aprovechamientos Patrimoniales	0.0
Ingresos Derivados de Financiamientos	0
Otros Ingresos Presupuestarios no Contables	7,000.0
<b>4. Ingresos Contables (4 = 1 + 2 - 3)</b>	<b>179,537.5</b>

<b>Instituto de Transparencia, Acceso a la Información Pública y Protección de Datos Personales del Estado de México y Municipios</b> <b>Conciliación entre los Egresos Presupuestarios y los Gastos Contables</b> <b>Correspondiente del 1 de Enero al 31 de Diciembre de 2021</b> <b>( Miles de Pesos)</b>	
<b>1.- Total de Egresos Presupuestarios</b>	<b>175,161.6</b>
<b>2.- Menos Egresos Presupuestarios no Contables</b>	<b>268.7</b>
Materias Primas y Materiales de Producción y Comercialización	0.0
Materiales y Suministros	0.0
Mobiliario y Equipo de Administración	243.2
Mobiliario y Equipo Educativo y Recreativo	0.0
Equipo e Instrumental Médico y de Laboratorio	0.0
Vehículos y Equipo de Transporte	0.0
Equipo de Defensa y Seguridad	0.0
Maquinaria, Otros Equipos y Herramientas	25.5
Activos Biológicos	0.0
Bienes Inmuebles	0.0
Activos Intangibles	0.0
Obra Pública en Bienes de Dominio Público	0.0
Obra Pública en Bienes Propios	0.0
Acciones y Participaciones de Capital	0.0
Compra de Títulos y Valores	0.0
Concesión de Préstamos	0.0
Inversiones en Fideicomisos, Mandatos y Otros Análogos	0.0
Provisiones para Contingencias y Otras Erogaciones Especiales	0.0
Amortización de la Deuda Pública	0.0
Adeudos de Ejercicios Fiscales Anteriores (ADEFAS)	0.0
<b>Otros Egresos Presupuestales no Contables</b>	<b>0.0</b>
<b>3. Más Gastos Contables no Presupuestales</b>	<b>6,859.7</b>
Estimaciones, Depreciaciones, Deterioros, Obsolescencia y Amortizaciones	6,859.7
Provisiones	0
Disminución de Inventarios	0.0
Aumento por Insuficiencia de Estimaciones por Pérdida o Deterioro u Obsolescencia	0.0
Aumento por Insuficiencia de Provisiones	0.0
Otros Gastos	0.0
<b>Otros Gastos Contables no Presupuestales</b>	<b>0.0</b>
<b>4. Total de Gasto Contable (4 = 1 - 2 + 3)</b>	<b>181,742.6</b>



## NOTAS DE MEMORIA (CUENTAS DE ORDEN)

Las cuentas de orden se utilizan para registrar movimientos de valores que no afecten o modifiquen el balance del ente contable, sin embargo su incorporación en libros es necesaria con fines de recordatorio contable, de control y en general sobre los aspectos administrativos, o bien, para consignar sus derechos o responsabilidades contingentes que puedan, o no, presentarse en el futuro.

Las cuentas que se manejan para efectos de estas Notas son las siguientes:

Cuentas de Orden Contables y Presupuestales:

*Contables:*

<b>Instituto de Transparencia, Acceso a la Información Pública y Protección de Datos Personales del Estado</b> <b>de México y Municipios</b> <b>CUENTAS DE ORDEN CONTABLES</b> <b>(Miles de Pesos)</b>		
	<u>2021</u>	<u>2020</u>
<b>CUENTAS DEUDORAS</b>		
Almacén	5,881.9	5,398.9
Cuentas de Control de Organismos Auxiliares		
Bienes Muebles e Inmuebles en Comodato		
	<u><b>5,881.9</b></u>	<u><b>5,398.9</b></u>
<b>CUENTAS ACREEDORAS</b>		
Artículos Disponibles por el Almacén	868.7	1,305.8
Artículos Distribuidos por el Almacén	5,013.2	4,093.1
Organismos Auxiliares Cuenta de Control		
Comodato de Bienes Muebles e Inmuebles		
	<u><b>5,881.9</b></u>	<u><b>5,398.9</b></u>

## Presupuestarias:

Instituto de Transparencia, Acceso a la Información Pública y Protección de Datos Personales del Estado de México y Municipios		
Cuentas de Orden Presupuestales		
(Miles de Pesos)		
	2021	2020
<b>Cuentas Deudoras</b>		
Ley de Ingresos Estimada	197,995.6	199,530.1
Presupuesto de Egresos por Ejercer de Gastos de Funcionamiento	22,748.6	1,721.2
Presupuesto de Egresos Devengado de Gasto de Funcionamiento	0.0	0.0
Presupuesto de Egresos Pagado de Gastos de Funcionamiento	174,625.5	187,790.9
Presupuesto de Egresos por Ejercer de Transferencias, Asignaciones, Subsidios y Otras Ayudas	0.0	0.0
Presupuesto de Egresos Devengado de Transferencias, Asignaciones, Subsidios y Otras Ayudas	0.0	0.0
Presupuesto de Egresos Pagado de Transferencias, Asignaciones, Subsidios y Otras Ayudas	0.0	0.0
Presupuesto de Egresos por Ejercer de Bienes Muebles, Inmuebles e Intangibles	85.9	10.5
Presupuesto de Egresos Devengado de Bienes Muebles, Inmuebles e Intangibles	0.0	0.0
Presupuesto de Egresos Pagado de Bienes Muebles, Inmuebles e Intangibles	514.0	9,980.5
Presupuestos de Egresos por Ejercer de Inversión Pública	0.0	0.0
Presupuesto de Egresos Devengado de Inversión Pública	0.0	0.0
Presupuesto de Egresos Pagado de Inversión Pública	0.0	0.0
Presupuesto de Egresos por Ejercer de Intereses, Comisiones y Otros Gastos de la Deuda Pública	0.0	0.0
Presupuesto de Egresos Pagado de Intereses, Comisiones y Otros Gastos de la Deuda Pública	0.0	0.0
	<u>395,969.6</u>	<u>399,033.2</u>
<b>Cuentas Acreedoras</b>		
Ley de Ingresos por Ejecutar	11,458.1	1,378.6
Ley de Ingresos Devengado	0.0	0.0
Ley de Ingresos Recaudado	186,537.5	198,151.5
Presupuesto de Egresos Aprobado de Gastos de Funcionamiento	197,374.0	189,512.1
Presupuesto de Egresos Aprobado de Transferencias, Asignaciones, Subsidios y Otras Ayudas	0.0	0.0
Presupuesto de Egresos Aprobado de Intereses, Comisiones y Otros Gastos de la Deuda Pública	0.0	0.0
Presupuesto de Egresos Aprobado de Inversión Pública	0.0	0.0
Presupuesto de Egresos Aprobado de Bienes Muebles, Inmuebles e Intangibles	600.0	9,991.0
	<u>395,969.6</u>	<u>399,033.2</u>

## NOTAS DE GESTIÓN ADMINISTRATIVA

### INTRODUCCIÓN:

Los Estados Financieros del Instituto de Transparencia, Acceso a la Información Pública y Protección de Datos Personales del Estado de México y Municipios, proveen de información financiera a los principales usuarios de la misma y a la ciudadanía en general.

El objetivo del presente documento es la revelación del contexto y de los aspectos económicos-financieros más relevantes que influyeron en las decisiones del período, y que deberán ser considerados en la elaboración de los estados financieros para la mayor comprensión de los mismos y sus particularidades.

Aquí se informa y explica la respuesta del gobierno a las condiciones relacionadas con la información financiera de cada período de gestión; además, de exponer aquellas políticas que podrían afectar la toma de decisiones en periodos posteriores

### 2. PANORAMA ECONÓMICO FINANCIERO

Al Instituto de Transparencia, Acceso a la Información Pública y Protección de Datos Personales del Estado de México y Municipios, se le asignan participaciones estatales, el ejercicio de los recursos se efectúa conforme a las determinaciones del Pleno y a su vez comunica al Ejecutivo del Estado, a través de la Secretaría, cuando ésta así lo requiera, la distribución presupuestal que acuerde, así como el resultado de su ejercicio y aplicación mismas que influyen en la toma de decisiones de la administración.

### 3. AUTORIZACIÓN E HISTORIA

#### a) Fecha de creación del Instituto

El Instituto de Transparencia y Acceso a la Información Pública y Protección de Datos Personales del Estado de México y Municipios (ITAIPEMyM) se creó jurídicamente como un organismo público descentralizado, con personalidad jurídica y patrimonio propio, creado por decreto No. 46 y publicado en la gaceta del gobierno número 83 de fecha 30 de abril de 2004. A partir del 24 de julio de 2008, el Instituto deja de ser un organismo público descentralizado constituyéndose como un órgano autónomo según decreto número 172, publicado en la Gaceta del Gobierno número 16.

#### b) Principales cambios en su estructura

El Instituto está representado por un Pleno que se integra por cinco Comisionados, y éste es dirigido por un Comisionado Presidente.

### 4. ORGANIZACIÓN Y OBJETO SOCIAL

#### a) Objeto social

Conforme a lo establecido en el Artículo 29 de la Ley de Transparencia y Acceso a la Información Pública del Estado de México y Municipios, el Instituto de Transparencia y Acceso a la Información Pública del Estado de México y Municipios tiene por objeto garantizar el ejercicio de los derechos de acceso a la información pública y la protección de datos personales en posesión de los sujetos obligados, conforme a los principios y bases



establecidas en la Constitución Federal, Constitución Local, Ley General, así como, lo previsto en esta Ley y demás disposiciones jurídicas aplicables.

**b) Principal actividad**

De acuerdo al artículo 36 de la Ley, el Instituto de Transparencia, y Acceso a la Información Pública tendrá las siguientes atribuciones:

- I. Interpretar los ordenamientos que les resulten aplicables y que deriven de la Constitución Federal, la Constitución Local, la Ley General y esta Ley;
- II. Conocer y resolver los recursos de revisión interpuestos por los particulares en contra de las resoluciones de los sujetos obligados en el ámbito estatal en términos de lo dispuesto en el Capítulo I del Título Octavo de la presente Ley;
- III. Tramitar, en el ámbito de su competencia, los recursos de inconformidad que interpongan los particulares, en los supuestos previstos en la presente Ley;
- IV. Establecer lineamientos y criterios administrativos o por reiteración en materia de acceso a la información pública para todos los sujetos obligados de la Ley y vigilar su cumplimiento;
- V. Emitir criterios para la clasificación de la información pública y vigilar su cumplimiento;
- VI. Solicitar a los sujetos obligados los datos para la integración de su informe anual, incluidas la atención de solicitudes de información presentadas verbalmente;
- VII. Capacitar y proporcionar asesoría y apoyo técnico a los sujetos obligados para la elaboración y ejecución de programas de información, así como, en materia de transparencia y acceso a la información;
- VIII. Proporcionar a los sujetos obligados un sitio web dentro de sus ordenadores o servidores, el cual deberá contener cuando menos las obligaciones de transparencia comunes y específicas que correspondan, así como cualquier otra información que considere conveniente difundir en materia de transparencia y acceso a la información;
- IX. Apoyar a los sujetos obligados en el cumplimiento de las obligaciones que les impone la presente Ley;
- X. Hacer del conocimiento del órgano interno de control o equivalente de cada sujeto obligado las infracciones a esta Ley;
- XI. Certificar las competencias de los titulares de las unidades de transparencia;
- XII. Elaborar formatos de solicitudes de acceso a la información pública y orientar a los particulares;

- XIII. Coadyuvar a la elaboración y aplicación de los criterios para la conservación y archivo de la información pública;
- XIV. Podrá actuar subsidiariamente para que los municipios den cumplimiento a sus obligaciones en materia de transparencia y acceso a la información, en los términos de lo señalado por la Ley General;
- XV. Realizar y publicar estudios e investigaciones para difundir y ampliar el conocimiento sobre la transparencia y el derecho de acceso a la información;
- XVI. Difundir entre los servidores públicos y los particulares los beneficios del manejo público de la información, así como sus responsabilidades en el buen uso y conservación de aquélla;
- XVII. Designar, a través de la o el Comisionado Presidente, a los servidores públicos de su adscripción para administrar sus recursos materiales y financieros.
- XVIII. Elaborar y remitir a la Secretaría de Finanzas su proyecto de presupuesto anual para que sea integrado al proyecto de presupuesto del Gobierno del Estado;
- XIX. Expedir su Reglamento Interior y demás normas de operación;
- XX. Administrar los recursos humanos, bienes y patrimonio del Instituto, así como determinar y autorizar su estructura orgánica y su personal;
- XXI. Realizar de oficio y a petición de parte, análisis y recomendaciones o en su caso, lineamientos en relación con presuntos incumplimientos a las disposiciones de la Ley, cuando existan elementos suficientes a juicio del Pleno del Instituto;
- XXII. Emitir comunicados públicos sobre el incumplimiento de sus resoluciones o por infracciones reiteradas a la Ley, en el ámbito de su competencia;
- XXIII. Ordenar a los sujetos obligados la ejecutoria en la entrega de información en términos de la presente Ley;
- XXIV. Revisar los criterios de clasificación, desclasificación y custodia de la información reservada y confidencial en el ámbito de su competencia;
- XXV. Establecer procedimientos para verificar las acciones realizadas por los sujetos obligados en el cumplimiento de sus obligaciones en términos de la presente Ley;
- XXVI. Nombrar al Contralor Interno del Instituto;
- XXVII. Imponer las medidas de apremio para asegurar el cumplimiento de sus determinaciones;

- XXVIII. Presentar petición fundada al Instituto Nacional, para que conozca de los recursos de revisión que por su interés y trascendencia así lo ameriten;
- XXIX. Promover y difundir el ejercicio del derecho de acceso a la información;
- XXX. Promover la cultura de la transparencia en el sistema educativo;
- XXXI. Establecer políticas de transparencia proactiva atendiendo a las condiciones económicas, sociales y culturales;
- XXXII. Suscribir convenios con los sujetos obligados que propicien la publicación de información en el marco de las políticas de transparencia proactiva;
- XXXIII. Suscribir convenios de colaboración con particulares o sectores de la sociedad cuando sus actividades o productos resulten de interés público o relevancia social;
- XXXIV. Suscribir convenios de colaboración con otros organismos garantes para el cumplimiento de sus atribuciones y promover mejores prácticas en la materia;
- XXXV. Eliminar toda forma de discriminación en el ejercicio del derecho de acceso a la información;
- XXXVI. Coordinarse con las autoridades competentes para que en los procedimientos de acceso a la información, así como en los medios de impugnación, se contemple contar con la información necesaria en lenguas indígenas y formatos accesibles, para que sean sustanciados y atendidos en la misma lengua y en su caso, se promuevan los ajustes razonables necesarios si se tratara de personas.
- XXXVII. Garantizar condiciones de accesibilidad para que los grupos vulnerables puedan ejercer, en igualdad de circunstancias, su derecho de acceso a la información;
- XXXVIII. Hacer del conocimiento de la instancia competente la probable responsabilidad por el incumplimiento de las obligaciones previstas en la presente Ley y en las demás disposiciones aplicables;
- XXXIX. Determinar y ejecutar según corresponda las sanciones por el incumplimiento a las disposiciones de la presente Ley;
- XL. Promover la participación y colaboración con organismos internacionales, en el análisis y mejores prácticas en materia de acceso a la información pública;
- XLI. Fomentar los principios de gobierno abierto, la transparencia, la rendición de cuentas, la participación ciudadana, la accesibilidad y la innovación tecnológica;



- XLII. Emitir recomendaciones a los sujetos obligados para diseñar, implementar y evaluar acciones de apertura gubernamental que permitan orientar las políticas internas en la materia;
- XLIII. Vigilar el cumplimiento de la presente Ley;
- XLIV. Interponer acciones de inconstitucionalidad en contra de leyes expedidas por la Legislatura del Estado de México, que vulneren el derecho de acceso a la información pública y la protección de datos personales;
- XLV. Rendir informe anual de actividades a través de su presidente ante el Pleno de la Legislatura, dentro del primer periodo ordinario de sesiones del año;
- XLVI. Expedir los lineamientos que regulen el servicio profesional en materia de transparencia, acceso a la información pública y protección de datos personales; y
- XLVII. Las demás que les confieran esta Ley y otras disposiciones jurídicas aplicables.

**c) Ejercicio Fiscal:**

El ejercicio fiscal del Instituto es el comprendido del 1 de enero al 31 de diciembre de 2021.

**d) Régimen Jurídico:**

El Instituto cuenta con personalidad jurídica y patrimonio propio, autónomo en su funcionamiento e independiente en sus decisiones.

**e) Consideraciones fiscales del ente:**

El Instituto está obligado a retener y enterar el Impuesto Sobre la Renta por Sueldos y Salarios y Arrendamiento, para efectos federales; y en ámbito estatal entera el Impuesto Sobre Erogaciones por Remuneraciones al Trabajo Personal.

Por su condición, los fines que persigue y por ser un Organismo Autónomo del Gobierno del Estado de México, es una entidad con fines no lucrativos y por ello, no es contribuyente del Impuesto Sobre la Renta; sin embargo, es responsable solidario por las retenciones y entero de los impuestos por pagos a terceros sujetos a retención tales como servicios profesionales, arrendamientos y remuneraciones al personal, así como de exigir documentación que reúna requisitos fiscales cuando esté obligado a ello.

f) Estructura organizacional básica:

La estructura organizacional al 31 de diciembre de 2021 se muestra a continuación:

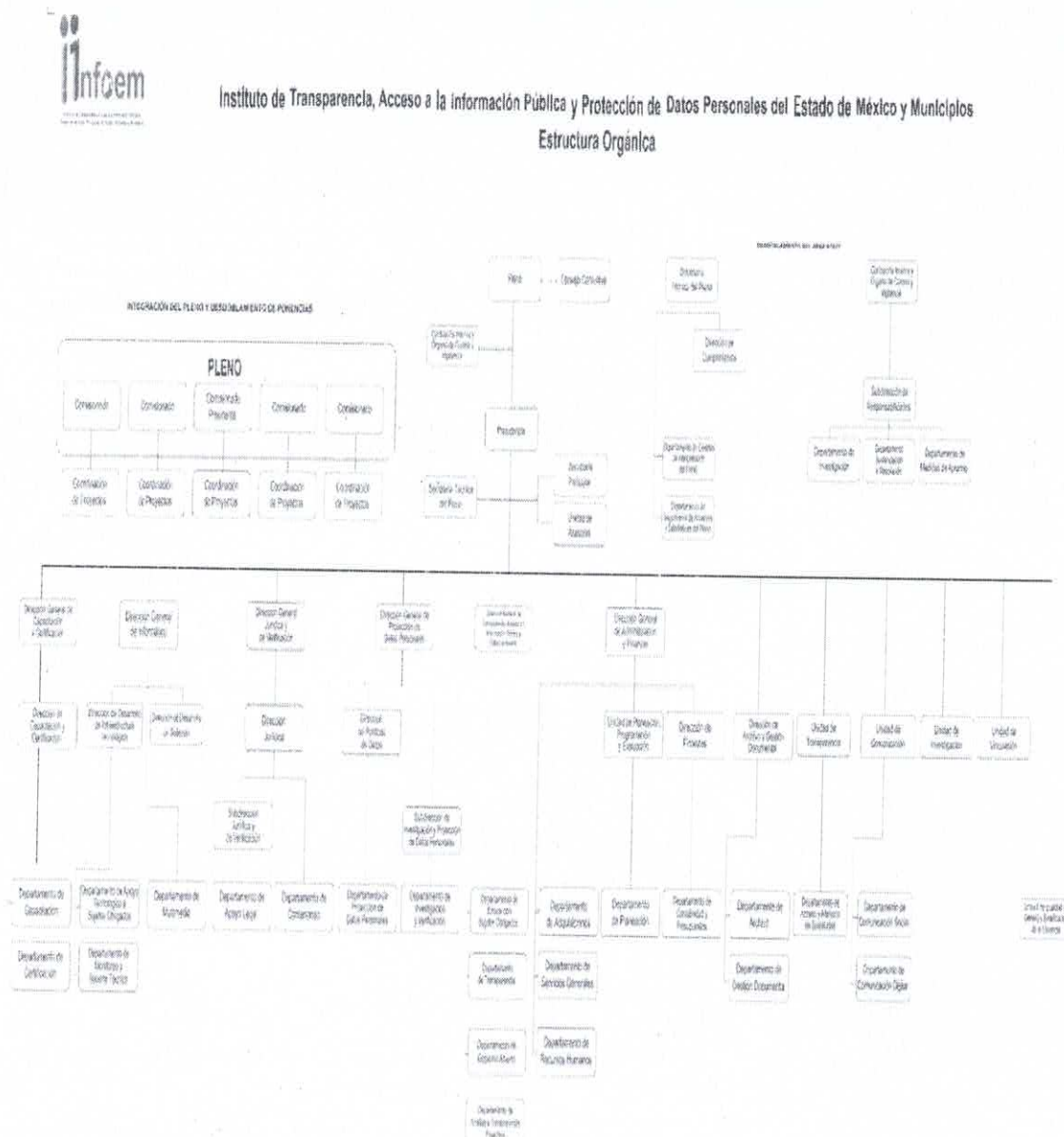

g) Fideicomisos, mandatos y análogos de los cuales es fideicomitente o fideicomisario:

El Instituto no cuenta con saldos por este concepto al 31 de diciembre de 2021.

## 5. BASES DE PREPARACIÓN DE LOS ESTADOS FINANCIEROS.

### a) Normas contables y bases de preparación:

El 31 de diciembre de 2008 se publicó en el Diario Oficial de la Federación la Ley General de Contabilidad Gubernamental (LGCG), que entró en vigor el 1° de enero de 2009, y es de observación obligatoria para los poderes Ejecutivo, Legislativo y judicial de la Federación, los Estados y el distrito Federal; los Ayuntamientos de los Municipios; los Órganos político-Administrativos de las Demarcaciones Territoriales del distrito Federal; las Entidades de la administración Pública Paraestatal, ya sean federales, estatales o municipales y los Órganos Autónomos Federales y Estatales.

La Ley tiene como Objetivo establecer los criterios generales que regirán la contabilidad gubernamental y la emisión de la información financiera de los entes públicos, con la finalidad de lograr la armonización contable a nivel nacional, para lo cual fue creado el Consejo Nacional de Armonización Contable (CONAC) como órgano de coordinación.

Con la finalidad de dar cumplimiento al Objetivo de la armonización contable y establecer los ejercicios presupuestales en que tendrá aplicación el conjunto de normas aplicables, el 15 de diciembre de 2010 el Consejo Nacional de Armonización Contable emitió el Acuerdo de interpretación sobre las obligaciones establecidas en los Artículos transitorios de la LGCG que incluye a los organismos Autónomos con la obligación, a partir del 1 de enero de 2012, de realizar registros contables con base acumulativa, apegándose al marco conceptual y a los postulados básicos de contabilidad gubernamental, así como a las normas y metodologías que establezcan los momentos contables, los clasificadores y los manuales de contabilidad armonizados, y de acuerdo con las respectivas matrices de conversión con las características señaladas en los artículos 40 y 41 de la LGCG. Consecuentemente, a partir de la fecha señalada tienen la obligación de emitir información contable, presupuestaria y programática sobre la base técnica prevista en los documentos técnico-contables mencionados en dicho acuerdo.

Así mismo en adecuación a la LGCG el Instituto prepara su información financiera de acuerdo a lo establecido por el Manual Único de Contabilidad Gubernamental para las Dependencias y Entidades Públicas del Gobierno y Municipios del Estado de México.

## 6. POLÍTICAS DE CONTABILIDAD SIGNIFICATIVAS.

### a) Estado de Flujos de efectivo:

A partir del 1° de enero de 2008, se establece como obligatorio la preparación del estado de flujos de efectivo con base en los procedimientos contenidos en la NIF B-2, cuyo propósito esencial es proporcionar información que muestre el comportamiento de los flujos de efectivo durante el ejercicio, sin embargo el Instituto prepara éste Estado financiero de acuerdo a los lineamientos establecidos en la LGCG emitidos por el CONAC en el Diario Oficial de la Federación del 6 de octubre de 2014 y la Gaceta del Gobierno del 13 de octubre del mismo año.

### b) Reconocimiento de los efectos de la inflación en la información financiera

Tomando como referencia la NIF B-10 emitida por el Consejo Mexicano para la Investigación y Desarrollo de Normas de Información Financiera, A.C. y considerando que en los últimos 7 años la inflación en la economía mexicana no ha rebasado el 10% anual, se ha decidido no aplicar el procedimiento de revaluación de los estados financieros de los entes gubernamentales.

La NIF B-10, Efectos de la inflación, se fundamenta en el Marco Conceptual comprendido en la Serie NIF A, particularmente en la NIF A-2, Postulados, dado que el postulado básico de asociación de costos y gastos con



ingresos establece que los ingresos deben reconocerse en el periodo contable en el que se devengan, identificando los costos y gastos que le son relativos; es decir, se requiere hacer un adecuado enfrentamiento entre tales conceptos. La NIF B-10 perfecciona la asociación entre dichos ingresos, costos y gastos ya que lleva a presentarlos en unidades monetarias del mismo poder adquisitivo.

La NIF A-5, Elementos básicos de los estados financieros, requiere que el análisis del capital contable o del patrimonio contable de una entidad se haga con base en un enfoque financiero; es decir, primero debe determinarse la cantidad de dinero o de poder adquisitivo que corresponde al mantenimiento de dicho capital o patrimonio y, sobre esa base, debe calcularse su crecimiento o disminución. Esta NIF coadyuva al cumplimiento de la NIF A-5, debido a que requiere determinar el mantenimiento del capital contable o patrimonio contable; a este importe, la NIF B-10 le llama efecto de re expresión.

Asimismo, la NIF B-10 tiene sustento en la NIF A-6, Reconocimiento y valuación, en la cual se establece la posibilidad de re expresar cualquier valor utilizado para el reconocimiento de los activos netos de la entidad (como el costo de adquisición o el valor neto de realización, por ejemplo). Esta norma prevé que dicha re expresión se haga con base en índices de precios que permitan determinar cifras más comparables.

En cuanto al alcance, existe una divergencia entre la NIF B-10 y la NIC 29, Información financiera en economías hiperinflacionarias, ya que esta última sólo requiere que se reconozcan los efectos de la hiperinflación. A pesar de que la NIC menciona varias referencias para calificar a una economía como hiperinflacionaria, el parámetro más objetivo indica que esto ocurre cuando la inflación acumulada durante tres años se aproxima o sobrepasa el cien por ciento.

Por su parte, la NIF B-10 requiere que se reconozcan los efectos de la inflación en la información financiera siempre que se considera que sus efectos son relevantes, lo cual ocurre cuando dicha inflación es igual o mayor que el 26% acumulado durante los tres ejercicios anuales anteriores.

**c) Otros aspectos de contabilidad:**

- a. El Instituto no realizó durante el periodo al 31 de diciembre de 2021 operaciones en el extranjero.
- b. No tiene inversiones en acciones en el Sector Paraestatal.
- c. No tiene inventarios de mercancías para venta, por lo que no se determina costo de lo vendido.
- d. Los demás pagos basados en antigüedad a que pueden tener derecho los trabajadores en caso de separación o muerte, de acuerdo a la Ley del Trabajo de Servidores Públicos del Estado de México y Municipios, se llevan a resultados en el año en que se vuelven exigibles.
- e. No se han registrado provisiones o reservas que revelar en los estados financieros.
- f. Durante el ejercicio fiscal 2021 no se realizaron cambios en políticas contables y corrección de errores, reclasificaciones y depuración y cancelación de saldos.

**7. POSICIÓN EN MONEDA EXTRANJERA Y PROTECCIÓN POR RIESGO CAMBIARIO.**

No Aplica.

2

**8. REPORTE ANALÍTICO DEL ACTIVO.**

Tratándose de adquisiciones de bienes muebles, con un costo igual o mayor a 70 UMAS, se registran contablemente en el activo y la unidad ejecutora del gasto que los adquiera deberá incluirlos en el sistema de control patrimonial para asignar un número de inventario interno y tener un control sobre estos, al mes siguiente de su adquisición se calcula la depreciación de los bienes de acuerdo al porcentaje que marca el Manual Único de Contabilidad Gubernamental para las Dependencias y Entidades Públicas del Gobierno y Municipios del Estado de México.

En caso de los bienes de consumo inmediato su registro se lleva directamente al gasto ya que su monto es menor.

La depreciación se calcula usando el método de línea recta, aplicando tasas anuales conforme lo siguiente:

Bienes Muebles	Tasa de depreciación
Mobiliario y Equipo de Oficina	3%
Equipo de Computo	20%
Equipo de Comunicación	10%
Equipo Fotográfico	10%
Equipo Eléctrico y Electrónico	10%
Vehículos y Equipo de Transporte	10%

No se capitalizaron gastos en el ejercicio, tanto financieros como de investigación y desarrollo.

No se tienen riesgos por tipo de cambio o tipo de interés de las inversiones financieras.

El Instituto no tiene bienes construidos.

**9. FIDEICOMISOS, MANDATOS Y ANÁLOGOS.**

No Aplica.

**10. REPORTE DE RECAUDACIÓN.**

No Aplica.

**11. INFORMACIÓN SOBRE LA DEUDA Y EL REPORTE ANALÍTICO DE LA DEUDA**

No Aplica.

**12. CALIFICACIONES OTORGADAS.**

No Aplica.

**13. PROCESO DE MEJORA.**

a) Principales Políticas de Control Interno:

Se verificó la integración de pólizas y comprobantes fiscales; conservación del acervo documental del Instituto; protocolos de transición gradual de las acciones determinadas con motivo de la pandemia causada por el virus SARS-CoV2 (COVID-19); la integración de los informes mensuales; el cumplimiento a las metas físicas; el resguardo del parque vehicular; se dio seguimiento al cumplimiento de las observaciones emitidas por la Contraloría Interna y Órgano de Control y Vigilancia, por el órgano superior de fiscalización estatal y por el despacho de auditores independientes. En el rubro financiero se practicaron revisiones al ejercicio del gasto; así como arqueos de caja para conocer la razonabilidad, confiabilidad, oportunidad y adecuado registro de la información presupuestal; de igual forma, se verificó que los levantamientos físicos de los inventarios de bienes muebles, así como de consumo propiedad del Infoem, se realicen en términos de la normatividad aplicable.

b) Medidas de desempeño financiero, metas y alcance.

No Aplica.

**14. INFORMACIÓN POR SEGMENTOS.**

No Aplica.

**15. EVENTOS POSTERIORES AL CIERRE.**

No Aplica.

**16. PARTES RELACIONADAS.**

No existen partes relacionadas que pudieran ejercer influencia significativa sobre la toma de decisiones financieras y operativas.

**17. RESPONSABILIDAD SOBRE LA PRESENTACIÓN RAZONABLE DE LOS ESTADOS FINANCIEROS.**

“Bajo protesta de decir verdad declaramos que los Estados Financieros y sus notas, son razonablemente correctos y son responsabilidad del emisor”.

**NOTA INGRESO PRESUPUESTAL**

Con fundamento en la Fracción XXX del Artículo 61 de la Constitución Política del Estado Libre y Soberano de México que a la letra dice:

“Artículo 61.- Son facultades y obligaciones de la Legislatura:

...

XXX. Aprobar anualmente el Presupuesto de Egresos del Estado, previo examen, discusión y, en su caso, modificación del Proyecto enviado por el Ejecutivo Estatal, una vez aprobadas las contribuciones establecidas en la Ley de Ingresos del Estado, a más tardar el 15 de diciembre, o hasta el 31 del mismo mes,



cuando inicie el periodo constitucional el Ejecutivo Federal. En el Presupuesto de Egresos se dispondrá de las medidas apropiadas para vigilar su correcta aplicación.

Si cumplidos los plazos a que se refiere el párrafo anterior no se hubieren aprobado los ordenamientos jurídico financieros referidos, seguirán en vigor hasta el 31 de enero del ejercicio fiscal inmediato siguiente los expedidos para el ejercicio fiscal inmediato anterior al de las iniciativas en discusión. En el caso de la Ley de Ingresos del Estado, sólo seguirán vigentes aquellos rubros que no se hayan visto afectados por la entrada en vigor de los ordenamientos legales correspondientes de carácter federal...”

Considerando que la Ley de Ingresos del Estado de México para el ejercicio fiscal del año 2021, fue autorizada mediante decreto número 233 de fecha 26 de enero y de acuerdo al Segundo Transitorio de la misma que a la letra dice:

#### TRANSITORIOS

...

“SEGUNDO.- Esta Ley entrará en vigor al día siguiente de su publicación.”

...

La Ley de Ingresos del Estado de México para el ejercicio fiscal del año 2021 entró en vigor el 27 de Enero de 2021, y al amparo de la disposición Constitucional antes mencionada, se consideró para recibir los ingresos necesarios para cubrir las erogaciones previstas en el Presupuesto de Egresos del año inmediato anterior por un monto de 11 millones 087.0 miles de pesos, mismos que sirvieron para sufragar las erogaciones de gasto corriente realizadas en el mes de Enero de 2021.

### NOTA EGRESO PRESUPUESTAL

Con fundamento en la Fracción XXX del Artículo 61 de la Constitución Política del Estado Libre y Soberano de México que a la letra dice:

“Artículo 61.- Son facultades y obligaciones de la Legislatura:

...

XXX. Aprobar anualmente el Presupuesto de Egresos del Estado, previo examen, discusión y, en su caso, modificación del Proyecto enviado por el Ejecutivo Estatal, una vez aprobadas las contribuciones establecidas en la Ley de Ingresos del Estado, a más tardar el 15 de diciembre, o hasta el 31 del mismo mes, cuando inicie el periodo constitucional el Ejecutivo Federal. En el Presupuesto de Egresos se dispondrá de las medidas apropiadas para vigilar su correcta aplicación.

Si cumplidos los plazos a que se refiere el párrafo anterior no se hubieren aprobado los ordenamientos jurídico financieros referidos, seguirán en vigor hasta el 31 de enero del ejercicio fiscal inmediato siguiente los expedidos para el ejercicio fiscal inmediato anterior al de las iniciativas en discusión... En el caso del Presupuesto de Egresos, la extensión de su vigencia se entenderá referida únicamente a lo relativo al gasto corriente.”

Considerando que el Presupuesto de Egresos del Gobierno del Estado de México para el ejercicio fiscal del año 2021, fue autorizado mediante decreto número 236 de fecha 26 de enero y de acuerdo al Segundo Transitorio del mismo que a la letra dice:

7

X

TRANSITORIOS

...

“SEGUNDO. El presente Decreto entrara en vigor al día siguiente de su publicación.”

...

El Presupuesto de Egresos del Gobierno del Estado de México para el ejercicio fiscal del año 2021 entró en vigor el 27 de Enero de 2021 y al amparo de la disposición Constitucional antes mencionada, se consideraron autorizadas las erogaciones de gasto corriente por un monto de 10 millones 574.7 miles de pesos en el capítulo 1000, 0.1 miles de pesos en el capítulo 2000 y 512.2 miles de pesos en el capítulo 3000, para el periodo comprendido del 01 al 26 de enero de 2021.

## II. INFORMACIÓN PRESUPUESTARIA

2

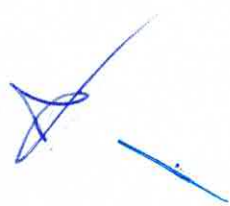

## INGRESOS Y EGRESOS

Instituto de Transparencia, Acceso a la Información Pública y Protección de Datos Personales del Estado de México y Municipios													
Ingresos y Egresos													
Del 1 de Enero al 31 de Diciembre de 20201													
(Miles de pesos)													
CONCEPTO	AUTORIZADO	ASIGNADO	%	AMPLIACIÓN	REDUCCIÓN	AUTORIZADO FINAL	%	PRESUPUESTO EJECUCIÓN	%	VARIACIÓN INICIAL	%	VARIACIÓN MODIFICADO	%
<b>INGRESOS:</b>	181,592.9	192,679.9	100.0	7,000.0	1,684.2	197,995.7	100.0	186,537.5	100.0	-6,142.4	-3.2	-11,458.2	-5.8
Superávit Ejercicio Anterior													
Ordinarios	181,592.9	192,679.9	100.0	7,000.0	1,684.2	197,995.7	100.0	186,537.5	100.0	-6,142.4	-3.2	-11,458.2	-5.8
Estatales	181,592.9	192,679.9	100.0	7,000.0	1,684.2	197,995.7	100.0	186,537.5	100.0	-12,489.3	-6.5	-23,120.9	-11.7
- Tributos													
Impuestos sobre Errogaciones													
Impuestos sobre Tenencia													
Otros Impuestos y Accesorios													
- No Tributos	181,592.9	192,679.9	0	7,000.0	1,684.2	197,995.7	100.0	186,537.5	100.0	-6,142.4	100.0	-11,458.2	-5.8
Derechos													
Sector Central													
Organismos Auxiliares													
Aportaciones de Mejoras													
Productos													
Aprovechamientos													
Ingresos Financieros	0	0	0	0	0	0	0	204.5	1	204.5	0	204.5	0
Aportaciones y Cuotas de Seguridad Social													
Ingreso por Venta de Bienes y Servicios													
Transferencias, Asignaciones, Subsidio y Otras Ayudas	181,592.9	192,679.9	100.0	7,000.0	1,684.2	197,995.7	100.0	186,333.0	99.9	-6,346.9	-3.3	-11,662.7	-5.9
Federales	0	0	0	0	0	0	0	0	0	0	0	0	0
Participaciones Federales													
Fondos de Aportaciones Ramo 33													
Otros Apoyos Federales													
Extraordinarios	0	0	0	0	0	0	0	0	0	0	0	0	0
Generación de Adidas													
Financiamientos													
<b>EGRESOS:</b>	181,592.9	192,679.9	100.0	30,311.2	24,995.4	197,995.7	100.0	175,151.6	100.0	17,528.3	9.1	22,844.1	11.5
Poderes Legislativo y Judicial	0	0	0	0	0	0	0	0	0	0	0	0	0
Poder Legislativo													
Poder Judicial													
Gasto Total de Poder Ejecutivo	181,592.9	192,679.9	100.0	30,311.2	24,995.4	197,995.7	100.0	175,151.6	100.0	17,528.3	9.1	22,844.1	11.5
Gasto Programable	181,592.9	192,679.9	100.0	30,311.2	24,995.4	197,995.7	100.0	175,151.6	100.0	17,528.3	9.1	22,844.1	11.5
Gasto Corriente	181,565.9	192,652.9	100.0	29,290.4	24,569.2	197,374.1	99.7	174,625.5	99.7	18,027.4	9.4	22,748.6	11.5
Servicios Personales	161,825.7	172,400.3	89.5	21,926.0	17,926.0	176,400.3	89.1	157,385.7	89.9	15,014.6	8.7	19,014.6	10.8
Gasto Operativo	19,740.2	20,252.6	10.5	7,364.4	6,643.2	20,973.8	10.6	17,239.8	9.8	3,012.8	14.9	3,734.0	17.8
- Materiales y Suministros	2,416.6	2,416.6	1.3	1,089.7	960.3	2,546.2	1.3	2,030.9	1.2	385.9	16.0	515.3	20.2
- Servicios Generales	17,323.6	17,835.8	9.3	6,274.7	5,682.9	18,427.6	9.3	15,208.9	8.7	2,626.9	14.7	3,218.7	17.5
Transferencias	27.0	27.0	0	0	5.4	21.6	0	12.1	0	14.9	55.2	9.5	44.0
- Organismos Autónomos													
- Subsidios y Apoyos	27.0	27.0	0	0	5.4	21.6	0	12.1	0	14.9	55.2	9.5	44.0
Inversión Pública	0	0	0	1,020.8	420.8	600.0	3	514.0	3	-514.0	0	86.0	14.3
- Bienes Muebles e Inmuebles	0	0	0	1,020.8	420.8	600.0	3	514.0	3	-514.0	0	86.0	14.3
- Obra Pública													
- Inversión Financiera													
Gasto no Programable	0	0	0	0	0	0	0	0	0	0	0	0	0
Transferencias a Municipios	0	0	0	0	0	0	0	0	0	0	0	0	0
Participaciones													
Aportaciones del Ramo 33													
Convenios													
Deuda Pública	0	0	0	0	0	0	0	0	0	0	0	0	0
- Costo Financiero de la Deuda													
- Amortizaciones													
Pago de Adidas													
Superávit(-) / Déficit (+)	0	0		-23,311.2	-23,311.2	0		11,385.9		-11,385.9		-11,385.9	
% de los ingresos								6.1					

Bajo protesta de decir verdad declaro que los Estados Financieros y sus Notas son razonablemente correctos y respondo como el emisor.

MAF Brendell Díaz Cardoso  
Jefe del Departamento de Contabilidad  
y Presupuesto

C.P. Lázaro García Castañeda  
Director de Finanzas

Dr. en A. Enrique Hernández Rodríguez  
Director General de Administración y  
Finanzas



## ESTADO ANALÍTICO DEL INGRESO

INSTITUTO DE TRANSPARENCIA, ACCESO A LA INFORMACIÓN PÚBLICA Y PROTECCIÓN DE DATOS PERSONALES DEL ESTADO DE						
MÉXICO Y MUNICIPIOS						
Estado Analítico de Ingresos						
Del 1 de enero al 31 de diciembre de 2021						
(Miles de pesos)						

Rubro de Ingresos	Ingreso					Diferencia
	Estimado	Ampliaciones y Reducciones	Modificado	Devengado	Recaudado	
	(1)	(2)	(3= 1 + 2)	(4)	(5)	(6= 5 - 1)
Impuestos						
Cuotas y Aportaciones de Seguridad Social						
Contribuciones de Mejoras						
Derechos						
Productos						
Aprovechamientos						0
Ingresos por Ventas de Bienes, Prestación de Servicios y Otros ingresos	11,087.0			204.5	204.5	204.5
Participaciones, Aportaciones, Convenios, Incentivos Derivados de la Colaboración Fiscal y Fondos Distintos de Aportaciones						
Transferencias, Asignaciones, Subsidios y Subvenciones, y Pensiones y Jubilaciones	181,592.9	-1,684.2	179,908.7	179,333.0	179,333.0	-2,259.9
Ingresos Derivados de Financiamientos		7,000.0	7,000.0	7,000.0	7,000.0	7,000.0
<b>Total</b>	<b>192,679.9</b>	<b>5,315.8</b>	<b>197,995.7</b>	<b>186,537.5</b>	<b>186,537.5</b>	<b>-6,142.4</b>
<b>Ingresos excedentes¹</b>						

Estado Analítico de Ingresos Por Fuente de Financiamiento	Ingreso					Diferencia
	Estimado	Ampliaciones y Reducciones	Modificado	Devengado	Recaudado	
	(1)	(2)	(3= 1 + 2)	(4)	(5)	(6= 5 - 1)
<b>Ingresos del Poder Ejecutivo Federal o Estatal y de los Municipios</b>	<b>.0</b>	<b>.0</b>	<b>.0</b>	<b>.0</b>	<b>.0</b>	<b>.0</b>
Impuestos						
Cuotas y Aportaciones de Seguridad Social						
Contribuciones de Mejoras						
Derechos						
Productos						
Aprovechamientos						
Participaciones, Aportaciones, Convenios, Incentivos Derivados de la Colaboración Fiscal y Fondos Distintos de Aportaciones						
Transferencias, Asignaciones, Subsidios y Subvenciones, y Pensiones y Jubilaciones						
<b>Ingresos de los Entes Públicos de los Poderes Legislativo y Judicial, de los Órganos Autónomos y del Sector Paraestatal o Paramunicipal, así como de las Empresas Productivas del Estado</b>	<b>192,679.9</b>	<b>-1,684.2</b>	<b>179,908.7</b>	<b>179,537.5</b>	<b>179,537.5</b>	<b>-2,259.9</b>
Cuotas y Aportaciones de Seguridad Social						
Productos						
Ingresos por Venta de Bienes, Prestación de Servicios y Otros ingresos	11,087.0			204.5	204.5	204.5
Transferencias, Asignaciones, Subsidios y Subvenciones, y Pensiones y Jubilaciones	181,592.9	-1,684.2	179,908.7	179,333.0	179,333.0	-2,259.9
<b>Ingresos Derivados de Financiamiento</b>	<b>.0</b>	<b>7,000.0</b>	<b>7,000.0</b>	<b>7,000.0</b>	<b>7,000.0</b>	<b>7,000.0</b>
Ingresos Derivados de Financiamientos		7,000.0	7,000.0	7,000.0	7,000.0	7,000.0
<b>Total</b>	<b>192,679.9</b>	<b>5,315.8</b>	<b>197,995.7</b>	<b>186,537.5</b>	<b>186,537.5</b>	<b>-6,142.4</b>
<b>Ingresos excedentes¹</b>						

Bajo protesta de decir verdad declaramos que los Estados Financieros y sus Notas son razonablemente correctos y responsabilidad del emisor

Fabro  
MAF Brenda Díaz Tardío  
Jefa del Departamento de Contabilidad y Presupuesto

Basso  
C.F. María García Castillo  
Directora de Finanzas

Autorizo  
Dr. en A. Eurípides Heredia Rodríguez  
Director General de Administración y Finanzas

## INGRESOS

Instituto de Transparencia, Acceso a la Información Pública y Protección de Datos Personales del Estado de México y Municipios								
INGRESOS								
(Miles de Pesos)								
INGRESOS	AUTORIZADO	ASIGNADO	PRESUPUESTO 2021		TOTAL AUTORIZADO	RECAUDADO	VARIACIÓN	
			ASIGNACIONES Y/O AMPLIACIONES	REDUCCIONES Y/O DISMINUCIONES			IMPORTE	%
<b>INGRESOS DE GESTION</b>	.0	.0	.0	.0	.0	.0	.0	.0
Ingresos por Venta de Bienes y Servicios	0	0	0	0	0	0	0	0.0
<b>PARTICIPACIONES, APORTACIONES, TRANSFERENCIAS, ASIGNACIONES, SUBSIDIOS Y OTRAS AYUDAS</b>	181,592.9	181,592.9	.0	1,684.2	179,908.7	179,333.0	575.7	.3
Subsidio	181,592.9	181,592.9	.0	1,684.2	179,908.7	179,333.0	575.7	.3
<b>OTROS INGRESOS Y BENEFICIOS</b>	.0	11,087.0	7,000.0	.0	18,087.0	7,204.5	10,882.5	60.2
Productos Financieros	0	0	0	0	0	105.6	-105.6	0.0
Pasivos que se Generen como Resultado de Erogaciones que se Devengan en el Ejercicio Fiscal pero que quedan Pendientes de Liquidar al Cierre del Mismo								
Ingresos Diversos	0	0	7,000.0	0	7,000.0	7,098.9	-98.9	-1.4
Aplicación de Remanentes		11,087.0	0	0	11,087.0	0	11,087.0	
<b>SUB TOTAL</b>	<b>181,592.9</b>	<b>192,679.9</b>	<b>7,000.0</b>	<b>1,684.2</b>	<b>197,995.7</b>	<b>186,537.5</b>	<b>11,458.2</b>	<b>5.8</b>
<b>Programa de Acciones para el Desarrollo (PAD)</b>	.0	.0	.0	.0	.0	.0	.0	.0
Ramo 33	0	0	0	0	0	0	0	0.0
Ramo 23	0	0	0	0	0	0	0	0.0
FIES	0	0	0	0	0	0	0	0.0
<b>TOTAL</b>	<b>181,592.9</b>	<b>192,679.9</b>	<b>7,000.0</b>	<b>1,684.2</b>	<b>197,995.7</b>	<b>186,537.5</b>	<b>11,458.2</b>	<b>5.8</b>

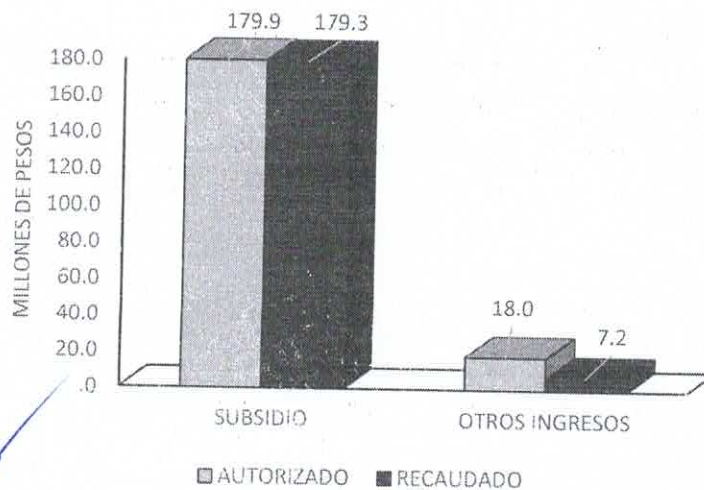

## NOTAS AL PRESUPUESTO DE INGRESOS

### INGRESOS.

De los ingresos autorizados por 181 millones 592.9 miles de pesos para el ejercicio 2021, se aplicó un remanente por 11 millones 087.0 miles de pesos, y se autorizó una ampliación presupuestal no líquida por 7 millones de pesos y una reducción por 1 millón 684.2 miles de pesos, teniendo un total autorizado de 197 millones 995.7 miles de pesos, recaudando 186 millones 537.5 miles de pesos.

### PARTICIPACIONES, APORTACIONES, TRANSFERENCIAS, ASIGNACIONES SUBSIDIOS Y OTRAS AYUDAS.

#### Subsidio:

Para este concepto se tuvo un total autorizado de 179 millones 908.7 miles de pesos, recaudando 179 millones 333.0 miles de pesos, lo que representa el 99.7 por ciento del total autorizado.

### OTROS INGRESOS Y BENEFICIOS.

En este rubro se tuvo una ampliación no líquida de 7 millones, así como una aplicación de remanentes por 11 millones 087.0 miles de pesos, y 204.5 miles pesos correspondientes a Productos Financieros y otros ingresos.

24

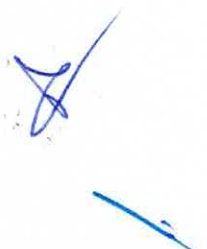

# ESTADO ANALÍTICO DEL EGRESO

Instituto de Transparencia, Acceso a la Información Pública y Protección de Datos Personales del Estado de México y Municipios  
Estado Analítico del Ejercicio del Presupuesto de Egresos  
Clasificación por Objeto del Gasto (Capítulo y Concepto)  
Del 1 de enero al 31 de diciembre de 2021  
(Miles de Pesos)

Concepto	Egresos					
	Aprobado	Ampliaciones/ (Reducciones)	Modificado	Devengado	Pagado	Subejercicio
	1	2	3 = (1 + 2)	4	5	6 = (3 - 4)
<b>Servicios Personales</b>	<b>172,400.3</b>	<b>4,000.0</b>	<b>176,400.3</b>	<b>167,385.7</b>	<b>157,385.7</b>	<b>9,014.6</b>
Remuneraciones al Personal de Carácter Permanente	82,860.2	11,594.8	94,455.0	91,752.1	81,752.1	12,702.9
Remuneraciones al Personal de Carácter Transitorio	234.2	0.0	234.2	0.0	0.0	234.2
Remuneraciones Adicionales y Especiales	45,845.6	8,495.7	54,341.3	59,815.0	69,815.0	4,086.3
Seguimiento Social	17,699.9	6,532.8	24,232.7	20,245.0	20,245.0	1,539.7
Otros Prestaciones Sociales y Económicas	6,908.4	706.3	7,614.7	5,573.6	5,573.6	1,941.1
Previsiones	0.0	0.0	0.0	0.0	0.0	0.0
Pago de Estímulos a Servidores Públicos	0.0	0.0	0.0	0.0	0.0	0.0
<b>Materiales y Suministros</b>	<b>2,416.8</b>	<b>129.4</b>	<b>2,546.2</b>	<b>2,030.9</b>	<b>2,030.9</b>	<b>515.3</b>
Materiales de Administración, Emisión de Documentos y Artículos Oficiales	978.0	70.1	1,048.1	770.8	770.8	277.3
Alimentos y Utensilios	185.3	132.4	317.7	41.2	41.2	11.7
Materiales Primas y Materiales de Producción y Comercialización	2.0	0.0	2.0	0.0	0.0	2.0
Materiales y Artículos de Construcción y de Reparación	94.4	234.1	328.5	310.3	310.3	8.2
Productos Químicos, Farmacéuticos y de Laboratorio	20.8	24.5	45.3	24.7	24.7	1.1
Combustibles, Lubricantes y Aditivos	1,003.4	232.6	1,236.0	622.2	622.2	208.6
Vestuario, Boinas, Prendas de Protección y Artículos Deportivos	22.1	7.0	29.1	22.9	22.9	6.2
Materiales y Suministros Para Seguridad	0.0	0.2	0.2	0.2	0.2	0.0
Herramientas, Refacciones y Accesorios Menores	59.9	179.0	238.9	238.0	238.0	0.0
<b>Servicios Generales</b>	<b>17,335.8</b>	<b>591.8</b>	<b>17,927.6</b>	<b>15,208.9</b>	<b>15,208.9</b>	<b>2,718.7</b>
Servicios Básicos	2,295.3	43.5	2,338.8	1,920.4	1,920.4	118.4
Servicios de Arranque	4,529.8	361.3	4,891.1	3,836.9	3,836.9	1,054.2
Servicios Profesionales, Científicos, Técnicos y Otros Servicios	1,519.1	540.6	2,059.7	1,423.7	1,423.7	636.0
Servicios Financieros, Bancarios y Comerciales	342.3	2.4	344.7	216.9	216.9	127.8
Servicios de Instalación, Reparación, Mantenimiento y Conservación	1,466.1	810.6	2,276.7	2,577.5	2,577.5	78.0
Servicios de Comunicación Social y Publicidad	325.1	137.2	462.3	377.0	377.0	109.9
Servicios de Tránsito y Viales	953.9	259.9	1,213.8	639.9	639.9	573.9
Servicios Oficiales	771.4	499.5	1,270.9	150.6	150.6	1,120.3
Otros Servicios Generales	3,432.0	1,355.0	4,787.0	4,068.0	4,068.0	719.0
<b>Transferencias, Asignaciones, Subsidios y Otras Ayudas</b>	<b>27.0</b>	<b>-5.4</b>	<b>21.6</b>	<b>12.1</b>	<b>12.1</b>	<b>9.5</b>
Transferencias Internas y Asignaciones al Sector Público	0.0	0.0	0.0	0.0	0.0	0.0
Transferencias al Resto del Sector Público	0.0	0.0	0.0	0.0	0.0	0.0
Subsidios y Subvenciones	0.0	0.0	0.0	0.0	0.0	0.0
Ayudas Sociales	0.0	0.0	0.0	0.0	0.0	0.0
Pensiones y Jubilaciones	27.0	5.4	32.4	12.1	12.1	20.3
Transferencias a Fideicomisos, Mandatos y Otros Análogos	0.0	0.0	0.0	0.0	0.0	0.0
Transferencias a la Seguridad Social	0.0	0.0	0.0	0.0	0.0	0.0
Donativos	0.0	0.0	0.0	0.0	0.0	0.0
Transferencias al Exterior	0.0	0.0	0.0	0.0	0.0	0.0
<b>Bienes Muebles, Inmuebles e Intangibles</b>	<b>0.0</b>	<b>600.0</b>	<b>600.0</b>	<b>514.0</b>	<b>514.0</b>	<b>86.0</b>
Mobiliario y Equipo de Administración	0.0	373.7	373.7	287.7	287.7	86.0
Mobiliario y Equipo Educativo y Recreativo	0.0	0.0	0.0	0.0	0.0	0.0
Equipo e Instrumental Médico y de Laboratorio	0.0	0.0	0.0	0.0	0.0	0.0
Vehículos y Equipo de Transporte	0.0	0.0	0.0	0.0	0.0	0.0
Equipo de Defensa y Seguridad	0.0	0.0	0.0	0.0	0.0	0.0
Materiales, Otros Equipos y Herramientas	0.0	0.0	0.0	0.0	0.0	0.0
Activos Biológicos	0.0	26.9	26.9	20.9	20.9	6.0
Bienes Inmuebles	0.0	0.0	0.0	0.0	0.0	0.0
Activos Intangibles	0.0	0.0	0.0	0.0	0.0	0.0
<b>Inversión Pública</b>	<b>0.0</b>	<b>197.4</b>	<b>197.4</b>	<b>197.4</b>	<b>197.4</b>	<b>0.0</b>
Otra Pública en Bienes de Dominio Público	0.0	0.0	0.0	0.0	0.0	0.0
Otra Pública en Bienes Propios	0.0	0.0	0.0	0.0	0.0	0.0
Proyectos Productivos y Acciones de Fomento	0.0	0.0	0.0	0.0	0.0	0.0
<b>Inversiones Financieras y Otras Provisiones</b>	<b>0.0</b>	<b>0.0</b>	<b>0.0</b>	<b>0.0</b>	<b>0.0</b>	<b>0.0</b>
Inversión Para el Fomento de Actividades Productivas	0.0	0.0	0.0	0.0	0.0	0.0
Acciones y Participaciones en Capital	0.0	0.0	0.0	0.0	0.0	0.0
Contribución de Títulos y Valores	0.0	0.0	0.0	0.0	0.0	0.0
Concesión de Préstamos	0.0	0.0	0.0	0.0	0.0	0.0
Inversiones en Fideicomisos, Mandatos y Otros Análogos	0.0	0.0	0.0	0.0	0.0	0.0
Otras Inversiones Financieras	0.0	0.0	0.0	0.0	0.0	0.0
Provisiones para Contingencias y Otras Emisiones Especiales	0.0	0.0	0.0	0.0	0.0	0.0
<b>Participaciones y Aportaciones</b>	<b>0.0</b>	<b>0.0</b>	<b>0.0</b>	<b>0.0</b>	<b>0.0</b>	<b>0.0</b>
Participaciones	0.0	0.0	0.0	0.0	0.0	0.0
Aportaciones	0.0	0.0	0.0	0.0	0.0	0.0
Contribuciones	0.0	0.0	0.0	0.0	0.0	0.0
<b>Deuda Pública</b>	<b>0.0</b>	<b>0.0</b>	<b>0.0</b>	<b>0.0</b>	<b>0.0</b>	<b>0.0</b>
Amortización de la Deuda Pública	0.0	0.0	0.0	0.0	0.0	0.0
Intereses de la Deuda Pública	0.0	0.0	0.0	0.0	0.0	0.0
Compensación de la Deuda Pública	0.0	0.0	0.0	0.0	0.0	0.0
Gastos de la Deuda Pública	0.0	0.0	0.0	0.0	0.0	0.0
Costo por Labores	0.0	0.0	0.0	0.0	0.0	0.0
Apoyos Financieros	0.0	0.0	0.0	0.0	0.0	0.0
Acuerdos de Ejecución Fiscales Anteriores	0.0	0.0	0.0	0.0	0.0	0.0
<b>Total del Gasto</b>	<b>192,479.3</b>	<b>5,315.8</b>	<b>197,795.1</b>	<b>175,181.6</b>	<b>175,181.6</b>	<b>22,613.5</b>

Bajo protesta de decir verdad declaramos que los Estados Financieros y sus Notas son razonablemente correctos y responsabilidad del emisor.

Mano: Brenda Díaz Chávez  
Jefe del Departamento de Contabilidad y Presupuesto

Mano: Carlos Castro Casco  
Director de Finanzas

Mano: Dr. en A. Margarita Hualde Rodríguez  
Directora General de Administración y Finanzas



Instituto de Transparencia, Acceso a la Información Pública y Protección de Datos Personales del Estado de México y Municipios Estado Analítico del Ejercicio del Presupuesto de Egresos Clasificación Económica (por Tipo de Gasto) Del 1 de enero al 31 de diciembre de 2021 (Miles de Pesos)						
Concepto	Egresos					Subejercicio
	Aprobado	Ampliaciones/ (Reducciones)	Modificado	Devengado	Pagado	
	1	2	3 = (1 + 2)	4	5	6 = (3 + 4)
Gasto Corriente	192,679.9	5,315.8	197,995.7	175,151.6	175,151.6	22,844.1
Gasto de Capital						
Amortización de la Deuda y Disminución de Pasivos						
Pensiones y Jubilaciones						
Participaciones						
<b>Total del Gasto</b>	<b>192,679.9</b>	<b>5,315.8</b>	<b>197,995.7</b>	<b>175,151.6</b>	<b>175,151.6</b>	<b>22,844.1</b>

Bajo protesta de decir verdad declaramos que los Estados Financieros y sus Notas son razonablemente correctos y responsabilidad del emisor

MAF Brendalit Díaz Córdova  
Jefe del Departamento de  
Contabilidad y Presupuesto

C.P. Lázaro Gutiérrez Castillo  
Director de Finanzas

Dr. en A. Eurípides Haredia Rodríguez  
Director General de Administración y Finanzas

Instituto de Transparencia, Acceso a la Información Pública y Protección de Datos Personales del Estado de México y Municipios Estado Analítico del Ejercicio del Presupuesto de Egresos Clasificación Administrativa Del 1 de enero al 31 de diciembre de 2021 (Miles de Pesos)						
Concepto	Egresos					Subejercicio
	Aprobado	Ampliaciones/ (Reducciones)	Modificado	Devengado	Pagado	
	1	2	3 = (1 + 2)	4	5	6 = (3 + 4)
Entidades Paraestatales y Fideicomisos No Empresariales y No Financieros	192,679.9	5,315.8	197,995.7	175,151.6	175,151.6	22,844.1
Instituciones Públicas de Seguridad Social						
Entidades Paraestatales Empresariales No Financieras con Participación Estatal Mayoritaria						
Fideicomisos Empresariales No Financieros con Participación Estatal Mayoritaria						
Entidades Paraestatales Empresariales Financieras Monetarias con Participación Estatal Mayoritaria						
Entidades Paraestatales Empresariales Financieras No Monetarias con Participación Estatal Mayoritaria						
Fideicomisos Financieros Públicos con Participación Estatal Mayoritaria						
<b>Total del Gasto</b>	<b>192,679.9</b>	<b>5,315.8</b>	<b>197,995.7</b>	<b>175,151.6</b>	<b>175,151.6</b>	<b>22,844.1</b>

Bajo protesta de decir verdad declaramos que los Estados Financieros y sus Notas son razonablemente correctos y responsabilidad del emisor

MAF Brendalit Díaz Córdova  
Jefe del Departamento de Contabilidad y Presupuesto

C.P. Lázaro Gutiérrez Castillo  
Director de Finanzas

Dr. en A. Eurípides Haredia Rodríguez  
Director General de Administración y Finanzas

**Instituto de Transparencia, Acceso a la Información Pública y Protección de Datos Personales del Estado de México y Municipios**

**Estado Analítico del Ejercicio del Presupuesto de Egresos**  
**Clasificación Administrativa**  
**Del 1 de enero al 31 de diciembre de 2021**  
**(Miles de Pesos)**

Concepto	Egresos					Subejercicio
	Aprobado	Ampliaciones/ (Reducciones)	Modificado	Devengado	Pagado	
	1	2	3 = (1 + 2)	4	5	6 = (3 - 4)
Instituto de Transparencia, Acceso a la Información Pública y Protección de Datos Personales del Estado de México y Municipios (409)	192,679.9	6,315.8	197,995.7	175,151.6	175,151.6	22,844.1
<b>Total del Gasto</b>	<b>192,679.9</b>	<b>5,315.8</b>	<b>197,995.7</b>	<b>175,151.6</b>	<b>175,151.6</b>	<b>22,844.1</b>

Bajo protesta de decir verdad declaramos que los Estados Financieros y sus Notas son razonablemente correctos y responsabilidad del emisor

Elaboró  
MAF Brendalit Díaz Cardoso  
Jefe del Departamento de Contabilidad y Presupuesto

Revisó  
C.P. Lázaro García Castillo  
Director de Finanzas

Autorizó  
Dr. en A. Eunpidio Herrería Rodríguez  
Director General de Administración y Finanzas

**Instituto de Transparencia, Acceso a la Información Pública y Protección de Datos Personales del Estado de México y Municipios**

**Estado Analítico del Ejercicio del Presupuesto de Egresos**  
**Clasificación Administrativa**  
**Del 1 de enero al 31 de diciembre de 2021**  
**(Miles de pesos)**

Concepto	Egresos					Subejercicio
	Aprobado	Ampliaciones/ (Reducciones)	Modificado	Devengado	Pagado	
	1	2	3 = (1 + 2)	4	5	6 = (3 - 4)
Poder Ejecutivo			-			-
Poder Legislativo			-			-
Poder Judicial			-			-
Organos Autónomos	192,679.9	5,315.8	197,995.7	175,151.6	175,151.6	22,844.1
<b>Total del Gasto</b>	<b>192,679.9</b>	<b>5,315.8</b>	<b>197,995.7</b>	<b>175,151.6</b>	<b>175,151.6</b>	<b>22,844.1</b>

Bajo protesta de decir verdad declaramos que los Estados Financieros y sus Notas son razonablemente correctos y responsabilidad del emisor

Elaboró  
MAF Brendalit Díaz Cardoso  
Jefe del Departamento de Contabilidad y Presupuesto

Revisó  
C.P. Lázaro García Castillo  
Director de Finanzas

Autorizó  
Dr. en A. Eunpidio Herrería Rodríguez  
Director General de Administración y Finanzas

Instituto de Transparencia, Acceso a la Información Pública y Protección de Datos Personales del Estado de México y Municipios Estado Analítico del Ejercicio del Presupuesto de Egresos Clasificación Funcional (Finalidad y Función) Del 1 de enero al 31 de diciembre de 2021 (Miles de Pesos)						
Concepto	Egresos					Subejercicio
	Aprobado	Ampliaciones/ (Reducciones)	Modificado	Devengado	Pagado	
	1	2	3 = (1 + 2)	4	5	
<b>Gobierno</b>	192,679.9	5,315.8	197,995.7	175,151.6	175,151.6	22,844.1
Legislación						
Justicia						
Coordinación de la Política de Gobierno						
Relaciones Exteriores						
Asuntos Financieros y Hacendarios						
Seguridad Nacional						
Asuntos de Orden Público y de Seguridad Interior						
Otros Servicios Generales	192,679.9	5,315.8	197,995.7	175,151.6	175,151.6	22,844.1
<b>Desarrollo Social</b>						
Protección Ambiental						
Vivienda y Servicios a la Comunidad						
Salud						
Recreación, Cultura y Otras Manifestaciones Sociales						
Educación						
Protección Social						
Otros Asuntos Sociales						
<b>Desarrollo Económico</b>						
Asuntos Económicos, Comerciales y Laborales en General						
Agropecuaria, Silvicultura, Pesca y Caza						
Combustibles y Energía						
Minería, Manufacturas y Construcción						
Transporte						
Comunicaciones						
Turismo						
Ciencia, Tecnología e Innovación						
Otros Industrias y Otros Asuntos Económicos						
<b>Otras no Clasificadas en Funciones Anteriores</b>						
Transacciones de la Deuda Pública y Costo Financiero de la Deuda						
Transferencias, Participaciones y Aportaciones entre Diferentes Niveles y Órdenes de Gobierno						
Saneamiento del Sistema Financiero						
Adjudos de Ejercicios Fiscales Anteriores						
<b>Total del Gasto</b>	192,679.9	5,315.8	197,995.7	175,151.6	175,151.6	22,844.1

Bajo protesta de decir verdad declaramos que los Estados Financieros y sus Notas son razonablemente correctos y responsabilidad del emisor.

MAF Brander Díaz González  
Jefe del Departamento de  
Contabilidad y Presupuesto

Dr. José Carlos Castro  
Director de Finanzas

Dr. Ana Eugenia Heredia Rodríguez  
Directora General de Administración y Finanzas



**Instituto de Transparencia, Acceso a la Información Pública y Protección de  
Datos Personales del Estado de México y Municipios**  
**Endeudamiento Neto**  
**Del 1 de Enero al 31 de Diciembre de 2021**  
**(Miles de Pesos)**

Identificación de Crédito o Instrumento	Contratación/Colocación A	Amortización B	Endeudamiento Neto C = A - B
<b>Créditos Bancarios</b>			
			-
<b>NO APLICA</b>			
			-
			-
			-
<b>Total Créditos Bancarios</b>	-	-	-
<b>Otros Instrumentos de Deuda</b>			
			-
			-
			-
			-
<b>Total Otros Instrumentos de Deuda</b>	-	-	-
<b>TOTAL</b>	-	-	-

**Instituto de Transparencia, Acceso a la Información Pública y Protección de Datos  
Personales del Estado de México y Municipios**  
**Intereses de la Deuda**  
**Del 1 de Enero al 31 de Diciembre de 2021**  
**(Miles de Pesos)**

Identificación de Crédito o Instrumento	Devengado	Pagado
<b>Créditos Bancarios</b>		
<b>NO APLICA</b>		
<b>Total de Intereses de Créditos Bancarios</b>	-	-
<b>Otros Instrumentos de Deuda</b>		
<b>Total de Intereses de Otros Instrumentos de Deuda</b>	-	-
<b>TOTAL</b>	-	-

Instituto de Transparencia, Acceso a la Información Pública y Protección de Datos Personales del Estado de México y Municipios									
EGRESOS POR CAPÍTULO (Miles de Pesos)									
EGRESOS	AUTORIZADO	ASIGNADO	PRESUPUESTO 2021		TOTAL AUTORIZADO	EJERCIDO	VARIACIÓN		%
			ASIGNACIONES V/O AMPLIACIONES	REDUCCIONES V/O DISMINUCIONES			IMPORTE		
Servicios Personales	161,825.7	172,400.3	21,926.0	17,926.0	176,400.3	157,385.7	19,014.6		10.8
Materiales y Suministros	2,416.8	2,416.8	1,089.7	360.3	2,546.2	2,030.9	515.3		20.2
Servicios Generales	17,323.6	17,835.8	6,274.7	5,682.9	18,427.6	15,208.9	3,218.7		17.5
Transferencias, Asignaciones, Subsidios y Otras Ayudas	27.0	27.0	0.0	5.4	21.6	12.1	9.5		44.0
Bienes Muebles, Inmuebles e Inangibles	0.0	0.0	1,020.8	420.8	600.0	514.0	86.0		14.3
Inversión Pública	0.0	0.0	0.0	0.0	0.0	0.0	0.0		0.0
Deuda Pública	0.0	0.0	0.0	0.0	0.0	0.0	0.0		0.0
<b>SUBTOTAL</b>	<b>181,592.9</b>	<b>192,679.9</b>	<b>30,311.2</b>	<b>24,995.4</b>	<b>197,995.7</b>	<b>175,151.6</b>	<b>22,844.1</b>		<b>11.5</b>
Ramo 33	0.0	0.0	0.0	0.0	0.0	0.0	0.0		0.0
Ramo 23	0.0	0.0	0.0	0.0	0.0	0.0	0.0		0.0
Programa de Acciones para el Desarrollo (PAD)	0.0	0.0	0.0	0.0	0.0	0.0	0.0		0.0
<b>TOTAL</b>	<b>181,592.9</b>	<b>192,679.9</b>	<b>30,311.2</b>	<b>24,995.4</b>	<b>197,995.7</b>	<b>175,151.6</b>	<b>22,844.1</b>		<b>11.5</b>

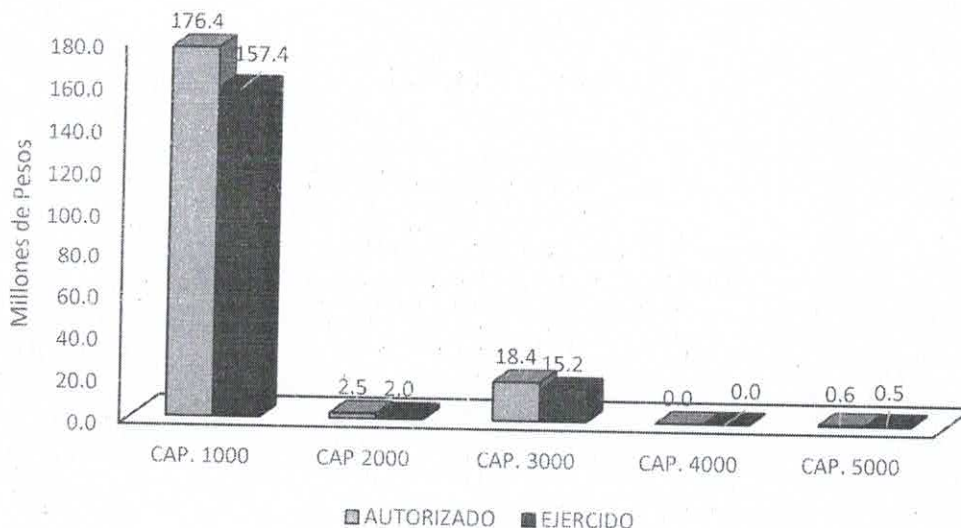

## NOTAS AL PRESUPUESTO DE EGRESOS

### EGRESOS.

Se tuvo un presupuesto asignado de 192 millones 679.9 miles de pesos, presentando ampliaciones y reducciones, por un importe de 5 millones 315.8 mil pesos, con lo que se determinó un presupuesto total modificado de 197 millones 995.7 mil pesos, de los cuales se ejercieron 175 millones 151.6 miles de pesos, obteniendo una variación por 22 millones 844.1 miles de pesos.

### SERVICIOS PERSONALES.

El presupuesto asignado fue de 172 millones 400.3 miles de pesos, ejerciendo un monto de 157 millones 385.7 miles de pesos, teniendo un saldo por ejercer de 19 millones 014.6 miles de pesos.

**MATERIALES Y SUMINISTROS.**

El presupuesto asignado fue por un monto de 2 millones 416.8 miles de pesos, ejerciendo un total por este concepto de 2 millones 030.9 miles de pesos, teniendo un saldo por ejercer de 515.3 miles de pesos.

**SERVICIOS GENERALES.**

Se tuvo un monto asignado de 17 millones 835.8 miles de pesos, ejerciendo un total de 15 millones 208.9 miles de pesos, con un monto de 3 millones 218.7 miles de pesos por ejercer.

**TRANSFERENCIAS, ASIGNACIONES, SUBSIDIOS Y OTRAS AYUDAS.**

Se tuvo un monto asignado por 27.0 miles de pesos, ejerciendo un total de 12.1 miles de pesos, teniendo un monto por ejercer de 9.5 miles de pesos.

**BIENES MUEBLES, INMUEBLES E INTANGIBLES.**

Este capítulo no se asignó presupuesto inicial, tuvo una ampliación de 600 miles de pesos, ejerciendo 514.0 miles de pesos, con un monto por ejercer de 86.0 miles de pesos.

24

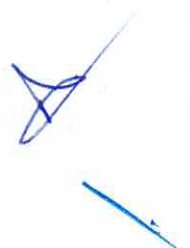



INFORMACIÓN PRESUPUESTAL

Instituto de Transparencia, Acceso a la Información Pública y Protección de Datos Personales del Estado de México y Municipios  
EGRESOS POR OBJETO DEL GASTO  
(Miles de Pesos)

CAPÍTULO Y OBJETO DEL GASTO	PRESUPUESTO 2021						VARIACIÓN
	AUTORIZADO	ASIGNADO	ASIGNACIONES Y/O AMPLIACIONES	REDUCCIONES Y/O DISMINUCIONES	TOTAL AUTORIZADO	EJERCIDO	
<b>SERVICIOS PERSONALES</b>	<b>161,825.7</b>	<b>172,400.3</b>	<b>21,926.0</b>	<b>17,926.0</b>	<b>176,400.3</b>	<b>167,385.7</b>	<b>19,014.6</b>
Salario Base							
Compensación por servicio social	77,724.7	82,880.2	5,593.6	17,288.4	71,165.4	61,752.1	9,413.3
Becas para Médicos Residentes	234.2	234.2	.0	.0	234.2	.0	234.2
Prima por años de Servicio	.0	.0	.0	.0	.0	.0	.0
Prima de Antigüedad	260.2	264.8	.0	.0	264.8	58.2	206.6
Prima Adicional por Permanencia en el Servicio	187.8	187.8	1,028.7	.0	1,216.5	1,216.5	.0
Prima Vacacional	.0	.0	.0	.0	.0	.0	.0
Agoniatos	3,264.4	3,264.4	510.1	.0	3,774.5	3,718.2	56.3
Vacaciones no disfrutadas por Pluriplazo	7,958.8	7,958.8	2,241.9	.0	10,200.7	10,187.2	13.5
Prima Dominical	234.5	234.5	.0	.0	234.5	.0	234.5
Remuneraciones por Horas Extraordinarias	.0	.0	.0	.0	.0	.0	.0
Compensación	.0	.0	.0	.0	.0	.0	.0
Compensación por Retabulación	10,429.4	10,513.4	1,495.3	.0	12,008.7	11,924.7	84.0
Gratificación	66.4	69.8	.0	.0	69.8	35.1	34.7
Gratificación por Convenio	36,921.3	40,151.0	3,347.4	637.6	42,860.8	39,404.1	3,456.7
Gratificación por Productividad	2,801.1	2,801.1	469.9	.0	3,271.0	3,271.0	.0
Estudios Superiores	.0	.0	.0	.0	.0	.0	.0
Aportaciones de Servicio de Salud	.0	.0	.0	.0	.0	.0	.0
Aportaciones al Sistema Solidario de Reparto	6,395.1	7,195.8	3,609.5	.0	10,805.1	10,004.6	800.5
Aportaciones al Sistema de Capitalización Individual	4,444.4	5,012.8	2,173.5	.0	7,186.3	6,618.0	568.3
Aportaciones para Financiar los Gastos Generales de Administración del ISSEMyM	1,145.9	1,275.8	407.4	.0	1,683.2	1,553.2	130.0
Aportaciones para Riesgo de Trabajo	629.1	666.1	184.8	.0	880.9	813.8	67.1
Seguros y Fianzas	772.5	849.0	157.6	.0	1,056.8	930.1	126.7
Cuotas para Fondo de Retiro	2,022.6	2,022.6	.0	.0	2,022.6	325.3	1,697.3
Seguro de Separación Individualizado	.0	.0	.0	.0	.0	.0	.0
Liquidaciones por Incentivos, por Sueldos y Salarios Causados	4,797.1	5,269.7	684.8	.0	5,954.5	5,481.1	473.4
Prima por Jubilación	1,244.7	1,244.7	.0	.0	1,244.7	.0	1,244.7
Becas para Hijos de Trabajadores Sindicalizados	.0	.0	.0	.0	.0	.0	.0
Becas Institucionales	.0	.0	.0	.0	.0	.0	.0
Días Civiles y Económicos	228.4	228.4	21.5	.0	249.9	66.3	183.6
Día del Maestro y del Servidor Público	.0	.0	.0	.0	.0	.0	.0
Otros Gastos Derivados de Convenio	.0	.0	.0	.0	.0	.0	.0
Despensa	.0	.0	.0	.0	.0	.0	.0
Reconocimiento a Servidores Públicos	63.1	65.6	.0	.0	65.6	26.2	39.4
Estímulos por Puntualidad y Asistencia	.0	.0	.0	.0	.0	.0	.0
Recompensas	.0	.0	.0	.0	.0	.0	.0
<b>MATERIALES Y SUMINISTROS</b>	<b>2,416.6</b>	<b>2,416.8</b>	<b>1,089.7</b>	<b>960.3</b>	<b>2,546.2</b>	<b>2,030.9</b>	<b>515.3</b>
Materiales y Útiles de Oficina							
Enseres de Oficina	616.3	616.3	400.0	381.2	635.1	365.6	269.5
Materiales y Útiles de Imprenta y Reproducción	36.5	36.5	12.7	27.9	21.3	.0	21.3
Materiales de Foto, Cine y Grabación	.0	.0	.0	.0	.0	.0	.0
Materiales Estadísticos y Geográficos	.0	.0	.0	.0	.0	.0	.0
Materiales y Útiles para el Procesamiento en Equipos y Bienes Informáticos	297.4	297.4	125.6	59.5	363.5	363.5	.0
Materiales de Información	6.3	6.3	7.3	4.1	9.5	9.5	.0
Materiales y Enseres de Limpieza	9.3	9.3	5.6	1.9	13.0	9.6	3.4
Materiales Didácticos	11.3	11.3	.0	6.3	5.0	1.3	3.7
Materiales para identificación y Registro	.0	.0	.0	.0	.0	.0	.0
Productos Alimenticios para Personas	170.9	170.9	.0	122.5	48.4	39.9	8.5
Utensilios para el Servicio de Alimentación	14.4	14.4	.0	9.9	4.5	1.3	3.2
Combustibles lubricantes aditivos caucho y sus derivados adquiridos como materia prima	2.7	2.7	.0	.0	.0	.0	.0
Productos de Cuero Piel, Plástico y Hule Adquiridos como Materia Prima	.0	.0	.0	.0	.0	.0	.0
Productos minerales no metálicos	2.0	2.0	.0	.0	.0	.0	.0
Cemento y productos de concreto	9.3	9.3	.0	7.6	1.7	.0	1.7
Cal y arena y productos de yeso	.0	.0	.0	.0	.0	.0	.0
Madera y productos de madera	2.0	2.0	.0	.0	.0	.0	.0
Vidrio y productos de vidrio	1.1	1.1	3.2	.0	.0	.0	.0
Materiales Eléctricos y Electrónicos	5.0	5.0	.0	.0	.0	.0	.0
Artículos metálicos para la construcción	35.2	35.2	45.7	31.0	49.9	45.7	4.2
Materiales Complementarios	1.2	1.2	15.0	.0	15.9	15.9	.0
Materiales de Reforcación	1.5	1.5	17.0	.0	18.2	18.2	.0
Árboles y Plantas de Ornato	13.1	13.1	.0	2.6	10.8	9.0	1.8
Materiales de Construcción	2.0	2.0	6.2	.0	.0	.0	.0
Estructuras y Manufacturas para Todo Tipo de Construcción	16.0	16.0	194.1	3.2	206.9	206.9	.0
Sustancias Químicas	4.2	4.2	1.1	2.8	2.7	2.7	.0
Medicinas y Productos Farmacéuticos	.0	.0	.0	.0	.0	.0	.0
Materiales, Accesorios y Suministros Médicos	20.7	20.7	1.6	6.6	15.7	15.7	.0
	.0	.0	9.0	.0	9.0	9.0	.0

# ITAIPEMYM

CAPÍTULO Y OBJETO DEL GASTO	PRESUPUESTO 2021						
	AUTORIZO	ASIGNADO	ASIGNACIONES	REDUCCIONES	TOTAL	EJERCIDO	VARIACIÓN
			Y/O AMPLIACIONES	Y/O DISMINUCIONES			
Materiales, Accesorios y Suministros de Laboratorio	0	0	0	0	0	0	0
Fibras sintéticas, hules plásticos y derivados	1	1	0	0	1	0	1
Combustibles, Lubricantes y Aditivos	1,083.4	1,063.4	0	232.6	830.8	822.2	208.6
Vestuario y Uniformes	20.1	20.1	0	12.0	8.1	2.0	8.1
Prendas de Seguridad y Protección Personal	0	0	6	0	6	6	0
Artículos Deportivos	0	0	15.0	0	15.0	15.0	0
Productos textiles	2.0	2.0	4.6	1.3	5.3	5.3	0
Blandos y Otros Productos Textiles	0	0	1.2	1.1	0.1	0	0.1
Prendas de Protección	0	0	2	0	2	2	0
Relaciones, Accesorios y Herramientas	10.2	10.2	1.1	6.8	4.5	4.5	0
Relaciones y Accesorios Menores de Edificios	10.3	10.5	0.5	10.2	6.8	6.7	0.1
Relaciones y accesorios menores de mobiliario y equipo de administración, educacional y	0	0	3	0	3	3	0
Relaciones y Accesorios para Equipos de Computo	9.0	9.0	137.3	1.8	144.5	144.5	0
Relaciones y Accesorios Menores de Equipo e Instrumental Médico y de Laboratorio	0	0	0	0	0	0	0
Relaciones y Accesorios Menores para Equipo de Transporte	0	0	53.4	0	53.4	53.4	0
Artículos para la Extinción de Incendios	10.1	10.1	29.7	5.1	25.7	25.7	0
Relaciones y Accesorios Menores de Maquinaria y Otros Equipos	0	0	0	0	0	0	0
Medidores de Agua	0	0	0	0	0	0	0
Otros Enseres	20.1	20.1	4.4	26.2	4.3	3.5	8
<b>SERVICIOS GENERALES</b>	<b>17,323.8</b>	<b>17,836.8</b>	<b>6,274.7</b>	<b>5,682.9</b>	<b>18,427.6</b>	<b>15,208.9</b>	<b>3,218.7</b>
Servicio de Energía Eléctrica	544.9	586.2	67.5	0	653.7	612.4	41.3
Gas	0	0	0	0	0	0	0
Servicio de Agua	481.1	481.1	0	290.1	191.0	54.1	136.9
Servicio de Telefonía Convencional	251.9	248.5	18.2	0	269.7	209.2	67.5
Servicio de telefonía celular	142.4	148.2	0	9.0	137.2	35.3	101.9
Servicios de Radiodifusión y Telecomunicación	106.6	110.8	0	21.3	89.3	39.5	49.8
Servicios de conducción de señales analógicas y digitales	11.6	11.6	0	2.3	9.3	0	9.3
Servicios de Acceso a Internet	628.8	663.5	305.8	0	969.3	969.3	0
Servicio Postal y Telegado	47.6	47.6	0	0	47.6	47.6	0
Arrendamiento de Edificios y Locales	3,640.0	4,185.7	25.7	25.3	4,185.4	3,812.1	373.3
Arrendamiento de equipo y bienes informáticos	185.6	185.6	2.5	183.9	4.2	4.2	0
Arrendamiento de Vehículos	0	0	0	0	0	0	0
Arrendamiento de Maquinaria y Equipo	156.5	158.5	0	158.5	0	0	0
Arrendamiento de Activos Intangibles	0	0	1,011.4	305.9	705.5	20.6	684.9
Asesorías Asociadas a Convenios e Acuerdos	157.4	157.4	306.8	0	464.2	164.2	300.0
Servicios Informáticos	0	0	0	0	0	0	0
Capacitación	49.5	49.5	63.9	9.9	103.5	103.5	0
Servicios de Investigación Científica y Desarrollo	0	0	0	0	0	0	0
Servicios de Apoyo Administrativo y Fotocopiado	71.3	78.8	228.9	16.0	294.7	284.3	10.4
Impresiones de Documentos Oficiales para la Prestación de Servicios Públicos	19.0	19.0	0	6.0	13.0	5.3	7.7
Identificación, Formatos Administrativos y Fiscal	159.4	159.4	33.5	94.2	98.7	98.7	0
Servicios de Vigilancia	791.4	791.4	52.7	7.4	836.7	767.7	69.0
Servicios Profesionales	263.6	263.6	0	11.5	252.1	0	252.1
Servicios Bancarios y Financieros	22.7	22.7	0	4.5	18.2	2.9	15.3
Servicios de Responsabilidad Patrimonial y Fianzas	0	0	0	0	0	0	0
Seguros y Fianzas	318.7	318.7	0	0	318.7	211.7	107.0
Almacenaje, embalaje y enrase	9	9	0	2	7	0	7
Fletes y Manobras	0	0	2.3	0	2.3	2.3	0
Reparación y Mantenimiento de Inmuebles	60.5	60.5	0	12.1	48.4	0	48.4
Adaptación de locales, almacenes, bodegas y edificios	630.5	630.5	153.3	630.4	153.4	153.4	0
Reparación, Mantenimiento e Instalación de Mobiliario y Equipo de Oficina	37.0	37.0	0	7.4	29.6	0	29.6
Reparación, Instalación y Mantenimiento de Bienes Informáticos, Microfilmación y Tecnología	1,627.6	1,627.6	0	1,590.7	36.9	36.9	0
Reparación y Mantenimiento para Equipo y Redes de Tele y Radio Transmisión	0	0	0	0	0	0	0
Reparación, Instalación y Mantenimiento de Equipo Médico y de Laboratorio	0	0	0	0	0	0	0
Reparación y Mantenimiento de Vehículos Terrestres, Aéreos y Lacustres	252.0	252.0	205.0	50.4	406.6	406.6	0
Reparación, Instalación y Mantenimiento de Maquinaria, Equipo Instrumental y Diversos	0	0	538.6	0	538.6	538.6	0
Servicios de Lavandería, Limpieza e Higiene	851.4	851.4	306.2	2.2	1,155.4	1,155.4	0
Servicios de Fumigación	141.2	141.2	280.9	1.4	286.6	286.6	0
Gastos de Publicidad y Propaganda	373.0	383.9	10.0	326.0	67.9	57.0	10.9
Publicaciones Oficiales y de Información en General para Difusión	0	0	0	0	0	0	0
Servicios de Ciudadanía, Preproducción y Producción de Publicidad, Excepto internet	0	0	0	0	0	0	0
Servicios de Fotografía	0	0	0	0	0	0	0
Servicio de Cine y Grabación	0	0	0	0	0	0	0
Otros Servicios de Información	0	0	0	0	0	0	0
Transportación Aérea	145.9	145.9	0	118.2	27.7	24.0	3.7
Gastos de Traslado por Vía Terrestre	0	0	20.0	0	20.0	1	19.9
Pasajes Marítimos, Lacustres y Fluviales	0	0	0	0	0	0	0
Autotransporte	0	0	0	0	0	0	0
Viajes en el País	447.4	447.4	91.3	429.1	109.6	109.6	0
Viajes en el Extranjero	150.3	150.3	20.0	161.4	9.4	0	9.4
Gastos de Instalación y Traslado de Maquinaria	0	0	0	0	0	0	0
Servicios Integrales de Traslado y Viajes	188.7	209.8	355.2	37.7	527.3	506.2	21.1
Otros Servicios de Traslado y Hospedaje	0	0	0	0	0	0	0
Gastos de Ceremonias Oficiales y de Orden Social	391.4	391.4	0	270.1	121.3	0	121.3
Espectáculos Cívicos y Culturales	0	0	0	0	0	0	0
Congresos y Convenciones	380.0	380.0	57.8	287.2	150.8	150.8	0
Exposiciones y Ferias	0	0	0	0	0	0	0
Gastos de Representación	0	0	0	0	0	0	0
Servicios Funerarios y de Cementerios	0	0	0	0	0	0	0

# ITAIPEM y M

CAPÍTULO Y OBJETO DEL GASTO	AUTORIZADO	ASIGNADO	PRESUPUESTO 2021		TOTAL AUTORIZADO	EJERCIDO	VARIACIÓN
			ASIGNACIONES Y/O	REDUCCIONES Y/O			
			AMPLIACIONES	DISMINUCIONES			
Gravámenes e Impuestos	232.6	232.6	.0	68.5	164.1	157.1	7.0
Impuesto sobre Erogaciones por Remuneraciones al Trabajo Personal	2,766.8	2,788.8	657.0	0	3,445.8	3,423.9	21.9
Cuotas y suscripciones	52.3	56.9	120.2	10.5	166.6	157.6	9.0
Gastos de Servicios Menores	354.5	354.5	1,020.0	362.4	1,012.1	327.4	684.7
Estudios y Análisis Clínicos	0	0	0	0	0	0	0
Subcontratación de Servicios con Terceros	0	0	0	0	0	0	0
<b>TRANSFERENCIAS, ASIGNACIONES, SUBSIDIOS Y OTRAS AYUDAS</b>	<b>27.0</b>	<b>27.0</b>	<b>.0</b>	<b>5.4</b>	<b>21.6</b>	<b>12.1</b>	<b>9.5</b>
Gastos Relacionados con Actividades Culturales, Deportivas y de Ayuda Extraordinaria	0	.0	.0	0	0	.0	.0
Gastos por Servicios de Traslado de Personas	0	0	0	0	0	0	0
Donativos a Instituciones sin Fines de Lucro	27.0	27.0	.0	5.4	21.6	12.1	9.5
Donativos a Entidades Federativas	0	0	0	0	0	0	0
<b>BIENES MUEBLES, INMUEBLES E INTANGIBLES</b>	<b>.0</b>	<b>.0</b>	<b>1,020.8</b>	<b>420.8</b>	<b>600.0</b>	<b>514.0</b>	<b>86.0</b>
Muebles y Enseres	.0	0	140.3	.0	140.3	140.3	0
Muebles, Excepto de Oficina y Estantería	0	0	0	0	0	0	0
Bienes Informáticos	.0	0	600.0	420.8	179.2	93.3	85.9
Otros Bienes Muebles	0	0	47.3	.0	47.3	47.2	.1
Otros Equipos Eléctricos y Electrónicos de Oficina	0	0	6.9	0	6.9	6.9	0
Equipo de Foto, Cine y Grabación	.0	0	.0	.0	0	0	0
Otro Equipo Educativo y Recreativo	.0	0	.0	.0	0	0	0
Equipo Médico y de Laboratorio	.0	0	.0	.0	0	0	0
Vehículos y Equipo de Transporte Terrestre	0	0	.0	.0	0	0	0
Vehículos y Equipo Auxiliar de Transporte	0	0	.0	.0	0	0	0
Maquinaria y Equipo Industrial	0	0	.0	.0	0	0	0
Sistemas de Aire Acondicionado, Calefacción y de Refrigeración Industrial y Comercial	0	0	.0	.0	0	0	0
Equipo y Aparatos para Comunicación, Telecomunicación y Radio Transmisión	0	0	28.9	.0	28.9	28.9	0
Equipos de Generación Eléctrica, Aparatos y Accesorios Eléctricos	0	0	.0	.0	0	0	0
Software	0	0	12.5	0	12.5	12.5	0
Licencias Informáticas e Intelectuales	0	0	184.9	.0	184.9	184.9	0
<b>INVERSIÓN PÚBLICA</b>	<b>.0</b>	<b>.0</b>	<b>.0</b>	<b>.0</b>	<b>.0</b>	<b>.0</b>	<b>.0</b>
Comenos y Aportaciones	0	0	0	0	0	0	0
Comenos y Aportaciones	0	0	0	0	0	0	0
Ejecución de Obras por Administración	0	0	0	0	0	0	0
<b>DEUDA PÚBLICA</b>	<b>.0</b>	<b>.0</b>	<b>.0</b>	<b>.0</b>	<b>.0</b>	<b>.0</b>	<b>.0</b>
Por el Ejercicio Inmediato Anterior	0	0	0	0	0	0	0
Por Ejercicios Anteriores	0	0	0	0	0	0	0
<b>SUBTOTAL</b>	<b>181,592.9</b>	<b>192,679.9</b>	<b>30,311.2</b>	<b>24,995.4</b>	<b>197,995.7</b>	<b>175,151.6</b>	<b>22,844.1</b>
<b>INVERSIÓN PÚBLICA</b>	<b>.0</b>	<b>.0</b>	<b>.0</b>	<b>.0</b>	<b>.0</b>	<b>.0</b>	<b>.0</b>
Ramo 23	.0	0	0	0	0	0	0
Ramo 23	0	0	0	0	0	0	0
Programa de Acciones para el Desarrollo (PAD)	0	0	0	0	0	0	0
<b>TOTAL</b>	<b>181,592.9</b>	<b>192,679.9</b>	<b>30,311.2</b>	<b>24,995.4</b>	<b>197,995.7</b>	<b>175,151.6</b>	<b>22,844.1</b>

Bajo protesta de decir verdad declaramos que los Estados Financieros y sus Notas son razonablemente correctos y responsabilidad del emisor

Elaboró  
MAF Brendali Díaz Guzmán  
Jefa del Departamento de Contabilidad y

Revisó  
C.P. Lázaro García Casiro  
Director de Finanzas

Autorizó  
Dr. en A. Eufrides Heredia Rodríguez  
Director General de Administración y Finanzas

### III. INFORMACIÓN PROGRAMÁTICA

2

✓

—



Instituto de Transparencia, Acceso a la Información Pública y Protección de Datos Personales del Estado de México y Municipios  
Gasto por Categoría Programática  
Del 1 de Enero al 31 de Diciembre de 2021  
(Miles de Pesos)

Concepto	Egresos					Subejercicio
	Aprobado	Ampliaciones/(Reducciones)	Modificado	Devengado	Pagado	
	1	2	3=(1+2)	4	5	
<b>Programas</b>	192,679.9	5,315.8	197,995.7	175,151.6	175,151.6	22,844.1
<b>Subsidios: Sector Social y Privado o Entidades Federativas y Municipios</b>	-	-	-	-	-	-
Suavitos a Reglas de Operación	-	-	-	-	-	-
Otros Subsidios	-	-	-	-	-	-
<b>Desempeño de las Funciones</b>	192,679.9	5,315.8	197,995.7	175,151.6	175,151.6	22,844.1
Prestación de Servicios Públicos	-	-	-	-	-	-
Provisión de Bienes Públicos	-	-	-	-	-	-
Planeación, Seguimiento y Evaluación de Políticas Públicas	-	-	-	-	-	-
Promoción y Fomento	-	-	-	-	-	-
Regulación y Supervisión	-	-	-	-	-	-
Funciones de las Fuerzas Armadas (Únicamente Gobierno Federal)	192,679.9	5,315.8	197,995.7	175,151.6	175,151.6	22,844.1
Específicos	-	-	-	-	-	-
Proyectos de Inversión	-	-	-	-	-	-
<b>Administrativos y de Apoyo</b>	-	-	-	-	-	-
Apoyo al Proceso Presupuestario y para Mejorar la Eficiencia Institucional	-	-	-	-	-	-
Apoyo a la Función Pública y al Mejoramiento de la Gestión	-	-	-	-	-	-
Operaciones Ajenas	-	-	-	-	-	-
<b>Compromisos</b>	-	-	-	-	-	-
Obligaciones de Cumplimiento de Resolución Jurisdiccional	-	-	-	-	-	-
Desastres Naturales	-	-	-	-	-	-
<b>Obligaciones</b>	-	-	-	-	-	-
Pensiones y Jubilaciones	-	-	-	-	-	-
Aportaciones a la Seguridad Social	-	-	-	-	-	-
Aportaciones a Fondos de Estabilización	-	-	-	-	-	-
Aportaciones a Fondos de Inversión y Reestructura de Pensiones	-	-	-	-	-	-
<b>Programa de Gasto Federalizado (Gobierno Federal)</b>	-	-	-	-	-	-
Gasto Federalizado	-	-	-	-	-	-
Participaciones a Entidades Federativas y Municipios	-	-	-	-	-	-
Costo Financiero, Deuda o Apoyos a Deudores y Ahorradores de la Banca	-	-	-	-	-	-
Adeudos de Ejercicios Fiscales Anteriores	-	-	-	-	-	-
<b>Total del Gasto</b>	192,679.9	5,315.8	197,995.7	175,151.6	175,151.6	22,844.1

Bajo protesta de decir verdad declaramos que los Estados Financieros y sus Notas son razonablemente correctos y responsabilidad del emisor

Elaboró  
MAF Brendolli Díaz Cardoso  
Jefa del Departamento de Contabilidad y Presupuesto

Revisó  
C.P. Lázaro García Osorio  
Director de Finanzas

Autorizó  
D. en A. Edmundo Hernández Rodríguez  
Director General de Administración y Finanzas

El Plan de Desarrollo del Estado de México 2017-2023, es un documento que proyecta una visión integral del Estado de México, reconoce la diversidad política, así como el perfil y la vocación económica y social de cada región y municipio, con la finalidad de establecer estrategias de acción que nos permitirán aprovechar las áreas de oportunidad y fomentar el crecimiento de las zonas rurales, urbanas y metropolitanas de la Entidad.

### Gobierno Capaz y Responsable

El Gobierno Estatal está orientado, a que las políticas públicas tengan un impacto positivo en la realidad de la Entidad, para lo cual es necesario que las mismas sean consecuencia de un proceso integral de planeación, de una ejecución eficiente de las políticas públicas y de la evaluación continua de las acciones de gobierno.

Instituto de Transparencia, Acceso a la Información Pública y Protección de Datos Personales del Estado de México y Municipios								
EGRESOS POR PILAR Y/O EJE TRANSVERSAL								
(Miles de Pesos)								
PILAR Y/O EJE TRANSVERSAL	AUTORIZADO	ASIGNADO	PRESUPUESTO 2021		TOTAL AUTORIZADO	EJERCIDO	VARIACION	
			ASIGNACIONES Y/O AMPLIACIONES	REDUCCIONES Y/O DISMINUCIONES			IMPORTE	%
Pilar Social					.0		.0	.0
Igualdad de Género					.0		.0	.0
Gobierno Capaz y Responsable	181,592.9	192,679.9	30,311.2	24,995.4	197,995.7	175,151.6	22,844.1	11.5
<b>TOTAL</b>	<b>181,592.9</b>	<b>192,679.9</b>	<b>30,311.2</b>	<b>24,995.4</b>	<b>197,995.7</b>	<b>175,151.6</b>	<b>22,844.1</b>	<b>11.5</b>

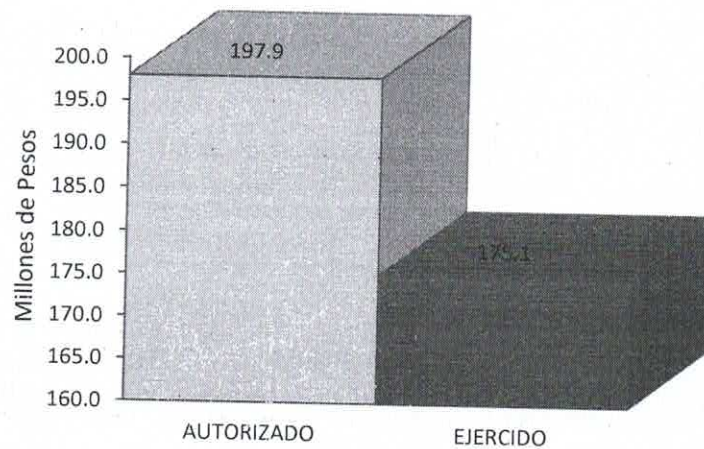

Gobierno Capaz y Responsable

El Instituto de Transparencia, Acceso a la Información Pública y Protección de Datos Personales del Estado de México y Municipios, tiene por objeto la difusión, protección y respeto al derecho de acceso a la información pública y de los datos personales.

Nombre del Ente Público EGRESOS POR PROGRAMA (Miles de Pesos)								
PROGRAMA	PRESUPUESTO 2021				TOTAL AUTORIZADO	EJERCIDO	VARIACIÓN	
	AUTORIZADO	ASIGNADO	ASIGNACIONES Y/O AMPLIACIONES	REDUCCIONES Y/O DISMINUCIONES			IMPORTE	%
Desarrollo de la Función Pública y Ética en el Servicio Público	181,592.9	192,679.9	30,311.2	24,995.4	197,995.7	175,151.6	22,844.1	11.5
<b>TOTAL</b>	<b>181,592.9</b>	<b>192,679.9</b>	<b>30,311.2</b>	<b>24,995.4</b>	<b>197,995.7</b>	<b>175,151.6</b>	<b>22,844.1</b>	<b>11.5</b>

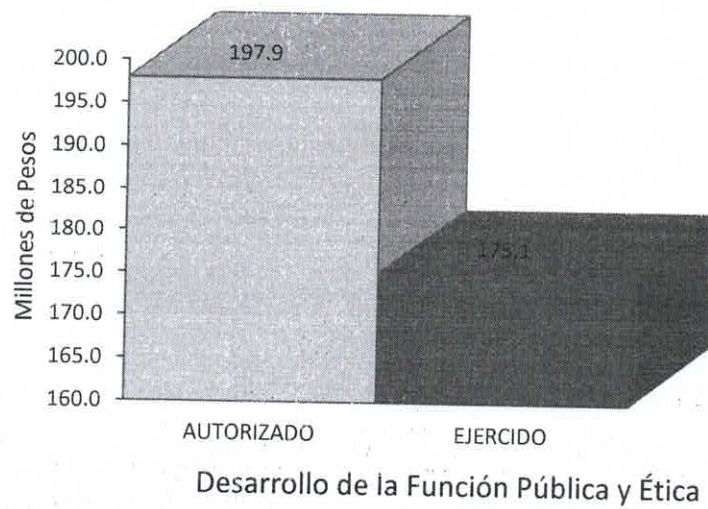



**AVANCE OPERATIVO-PROGRAMÁTICO Y PRESUPUESTAL****METAS PROGRAMADAS Y ALCANZADAS****GOBIERNO DE RESULTADOS****010804 ACCESO A LA INFORMACIÓN PÚBLICA GUBERNAMENTAL****01080401 TRANSPARENCIA****0108040101 VINCULACIÓN CIUDADANA CON LA ADMINISTRACIÓN PÚBLICA**

El Instituto de Transparencia, Acceso a la Información Pública y Protección de Datos Personales del Estado de México, es un órgano constitucionalmente autónomo, responsable de hacer valer y vigilar el cumplimiento de la Ley de Transparencia y Acceso a la Información Pública del Estado de México y Municipios y la Ley de Protección de Datos Personales en Posesión de Sujetos Obligados del Estado de México y Municipios, ambas leyes reglamentarias del artículo 5 de la Constitución Política del Estado Libre y Soberano de México, y armonizadas a las Leyes General en la Materia, que a su vez, son reglamentarias de los artículos 6 y 16, párrafo segundo, de la Constitución Política de los Estados Unidos Mexicanos, respectivamente.

Si bien, el Instituto de Transparencia del Estado de México, es un órgano colegiado, donde se fijan las directrices para garantizar, a cualquier persona, el derecho de acceso a la información, es importante considerar que hoy en día predomine una cultura de participación ciudadana en el acceso a la información pública que contribuya a fortalecer la confianza en las instituciones, por lo que resulta de gran importancia el contar con el apoyo de los Sujetos Obligados, quienes son los responsables directos y en primera instancia, de entregar la información, motivo por el cual, este Instituto llevó a cabo constantes capacitaciones en materia de transparencia, acceso a la información pública, uso de las plataformas electrónicas, protección de datos personales y archivo, a 19,756 servidores públicos de los ámbitos estatal y municipal, así como a funcionarios de los partidos políticos, sindicatos así como personas Jurídico Colectivas que reciben y ejercen recursos públicos o realicen actos de autoridad.

Se brindaron asesorías especializadas en materia de datos personales a 660 servidores públicos de los Sujetos Obligados de la Ley en la materia.

Durante el 2021, el Instituto de Transparencia emprendió acciones para promover e implementar programas que fortalezcan la participación social en el uso correcto de sus derechos de Acceso a la Información, para lo cual, se llevaron a cabo 282 acciones de promoción de la cultura de la transparencia y acceso a la información.

Así mismo se llevaron a cabo 211 evaluaciones a Titulares de Unidades de Transparencia, Servidores Públicos y Ciudadanos en general, que buscan lograr la certificación del estándar de competencia laboral EC1057 "Garantizar el Derecho de Acceso a la Información Pública", lo que contribuye a que la información que se encuentre en posesión de los Sujetos Obligados sea puesta a disposición de la población, de la mejor manera, con la máxima publicidad y con la oportunidad que este derecho exige y otorga para su consulta.

Una de las principales fuentes de acceso a la información pública, son las denominadas obligaciones comunes y específicas de transparencia, mismas que se encuentra enmarcada en los artículos 92 al 105 de la Ley de Transparencia Local, que es la información mínima obligatoria que se debe encontrar en los portales de transparencia. Es de precisar que la Ley establece la obligación a este Órgano Garante de verificar que los Sujetos Obligados publiquen la información referida conforme a los lineamientos específicos. Para constatar que se cumpla esta obligación por parte de los entes públicos, se llevaron a cabo 1,538 verificaciones a los portales de transparencia de los sujetos obligados, para comprobar, que su información se encuentra disponible para cualquier persona que la requiera, que se encuentre en datos abiertos para su reutilización y que los periodos que se informan sean los correspondientes, para mantener una información actualizada y veraz.

Ante la contingencia sanitaria ocasionada por el virus Sars-Cov 2 (covid-19), así como por el distanciamiento social, las tecnologías de la información y comunicación jugaron un papel importante para que la población



estuviera informada, así las plataformas tecnológicas desarrolladas por este Instituto de Transparencia para la consulta y acceso a la información pública; y, de acceso, rectificación, cancelación y oposición al uso de los datos personales (derechos ARCO), se mantuvieron actualizadas y se implementaron mejoras en los mismos, asegurando la disponibilidad de los servicios de infraestructura tecnológica, siempre conservando la conexión estable con la Plataforma Nacional de Transparencia, administrada por el Sistema Nacional de Transparencia, coadyuvando al cumplimiento de las obligaciones enmarcadas en las Leyes mencionadas.

Considerando que los derechos humanos que el Instituto tutela son de orden general, la participación de este órgano garante no se limita solamente a ejercer acciones con los Sujetos Obligados para hacer valer estos derechos, va más allá, al promover la participación de la ciudadanía en general, por lo cual, desarrolló acciones para informar y capacitar a 10,407 personas de la población en general sobre el beneficio del acceso a la información, para requerir a los gobernantes y ejecutores de los recursos públicos informen sobre el ejercicio del gasto al tiempo de transparentar su actuar, para saber cómo lograr y mejorar la protección de sus datos personales y sobre todo, aportarles elementos de juicio que les permitan tomar decisiones informadas; de igual forma, se orientaron de manera específica a 233 personas sobre la protección de los datos personales.

Ante el supuesto que algún Sujeto Obligado no proporcione la información requerida o sea distinta a la peticionada, el Instituto de Transparencia del Estado de México, como garantía secundaria de acceso a la información, es el responsable de garantizar que se cumpla este derecho constitucional, en este sentido, durante el ejercicio fiscal se resolvieron 7,390 Recursos de Revisión, en cuyos casos se ordena al Sujeto Obligado haga la entrega de la información, así mismo, se lleva un proceso de seguimiento y, en su caso, sanción, para lo cual, se realizaron 5,351 acciones para vigilar el cumplimiento que deben dar los sujetos obligados a las resoluciones de los recursos de revisión y se iniciaron 1,358 procesos de investigación en materia de responsabilidad administrativa a los servidores públicos de éstos, a efecto de fortalecer la observancia a las leyes en la materia.

Dentro de las atribuciones señaladas en la Ley de Protección de Datos Personales en posesión de Sujetos Obligados del Estado de México y Municipios, establece que este Instituto promueva acciones para garantizar que los entes públicos protejan la información personal con la que cuentan en sus archivos, motivo por el cual, se llevaron a cabo 410 investigaciones para determinar las posibles violaciones a la seguridad de los datos personales y se emitieron 305 verificaciones a los sujetos obligados para constatar el cumplimiento de la Ley de Protección de Datos Personales en Posesión de los Sujetos Obligados del Estado de México y Municipios y así garantizar la protección de la información con la que cuentan.

Por lo que corresponde a las metas comprometidas y ejercidas por el Instituto de Transparencia, Acceso a la Información Pública y Protección de Datos personales, se informa lo siguiente:

**Realizar acciones de capacitación a los servidores públicos de sujetos obligados en materia de transparencia, acceso a la información pública, protección de datos personales y archivo**

Se llevaron a cabo acciones de capacitación a los servidores públicos de sujetos obligados en materia de transparencia, acceso a la información pública, protección de datos personales y archivo a 19,756 servidores públicos de los 19,000 que se tenían programados, la meta fue superada en un 3.9%, en razón de la continuidad de la implementación de capacitaciones virtuales, logrando así un mayor alcance.

**Realizar acciones de capacitación a la población en general en materia de transparencia, acceso a la información pública y protección de datos personales.**

De igual manera, se realizaron acciones de capacitación a la población en general en materia de transparencia, acceso a la información pública y protección de datos personales a 10,407 personas de las 10,000 que se tenían programadas.

**Iniciar procedimientos de investigación por conductas de los servidores públicos de los sujetos obligados y del Instituto.**



Se iniciaron 1,358 procedimientos de investigación de los 1,370 programados en materia de responsabilidades de los servidores públicos de los sujetos obligados y del Instituto, para fortalecer la observancia a las leyes en la materia.

#### **Asesoría a sujetos obligados en Protección de Datos Personales**

Se asesoraron a 660 de los 600 servidores públicos programados de los sujetos obligados en materia Protección de Datos Personales, alcanzando un 110.0% de lo programado, esto en razón del interés de los sujetos obligados por dar el debido cumplimiento a la Ley de la materia.

#### **Investigar las posibles violaciones a la seguridad de los datos personales en términos de la Ley de Protección de Datos Personales en Posesión de los Sujetos Obligados del Estado de México y Municipios.**

Se realizaron 410 de las 400 Investigaciones a los Sujetos Obligados por las posibles violaciones a la seguridad de los datos personales en términos de la Ley de Protección de Datos Personales en Posesión de los Sujetos Obligados del Estado de México y Municipios, logrando un cumplimiento del 102.50 por ciento.

#### **Vigilar el cumplimiento que los Sujetos Obligados deben observar a las Resoluciones de los Recursos de Revisión emitidas por el Pleno.**

Se realizaron 5,351 de las 5,000 acciones programadas para vigilar el cumplimiento que los Sujetos Obligados deben observar a las Resoluciones de los Recursos de Revisión emitidas por el Pleno, logrando un 107.02 por ciento de alcance de la meta.

#### **Evaluar las competencias de los Titulares de las Unidades de Transparencia de los Sujetos Obligados, servidores públicos y ciudadanía en general, para lograr la certificación de competencia laboral en materia de acceso a la información.**

Se realizaron 211 de las 200 evaluaciones de la competencia de los Titulares de las Unidades de Transparencia de los Sujetos Obligados, servidores públicos y ciudadanía en general para lograr la certificación de competencia laboral, logrando un 105.50 por ciento de la meta.

#### **Resolver los Recursos de Revisión que promuevan los particulares**

Se resolvieron 7,390 Recursos de Revisión que promovieron los particulares como garantía secundaria, de los 7,000 que se tenían estimados para el ejercicio fiscal, por lo que se tiene un nivel de cumplimiento del 105.57 por ciento.

#### **Actualizar el Sistema de control de Solicitudes de Información, de información pública de oficio y ARCO.**

Se logró actualizar el Sistema de control de Solicitudes de Información en un 100 por ciento conforme a lo programado, logrando las 8 actualizaciones programadas.

#### **Realizar investigaciones y verificaciones a los sujetos obligados para constatar el cumplimiento de Ley de Protección de Datos Personales en Posesión de los Sujetos Obligados del Estado de México y Municipios.**

Se realizaron 305 verificaciones a los sujetos obligados para constatar el cumplimiento de lo que mandata la Ley de Protección de Datos Personales en Posesión de los sujetos obligados del Estado de México y Municipios, obteniendo un cumplimiento del 101.67 por ciento.

#### **Verificar del cumplimiento de las obligaciones de los sujetos obligados, en materia de transparencia y emitir las recomendaciones correspondientes**

Se llevaron a cabo 1,538 de las 1,400 verificaciones programadas al cumplimiento de las obligaciones de los sujetos obligados, en materia de transparencia y emitir las recomendaciones correspondientes, por lo que la meta fue superada en un 9.86 por ciento.

**Realizar acciones de difusión, promoción y divulgación de la cultura de la transparencia, acceso a la información pública y protección de datos personales.**

Se realizaron 282 de las 257 acciones de difusión, promoción y divulgación de la cultura de la transparencia, acceso a la información pública y protección de datos personales, superando la meta en un 9.73 por ciento.

**Asesorar a particulares en materia de datos personales.**

Durante el ejercicio 2021 se brindaron 233 asesorías a particulares de las 500 que se tenían estimadas para dar a conocer temas relacionados con la protección de los datos personales, esto, derivado que se redujo el contacto social para respetar las medidas de distanciamiento social establecidas con motivo de la contingencia sanitaria ocasionada por el virus Sars-Cov 2 (Covid-19).

Por lo que corresponde a los indicadores del Instituto de Transparencia, Acceso a la Información Pública y Protección de Datos personales, se informa lo siguiente:

**Tasa de variación de ciudadanos que solicitan información gubernamental.**

El Instituto de Transparencia, Acceso a la Información Pública y Protección de Datos Personales del Estado de México y Municipios tiene como finalidad, realizar una vinculación ciudadana con la administración pública para garantizar a la población el acceso a la información generada por los entes públicos, logrando así que la población del Estado de México cuente con información que le permita tomar decisiones informadas, por lo anterior, este indicador representó un incremento de participación ciudadana del 12.72%, respecto al ejercicio anterior.

**Tasa de variación porcentual de visitas, solicitudes y resoluciones en materia de acceso a la información.**

El Propósito del Instituto de Transparencia es garantizar el derecho de acceso a la Información y la protección de los datos personales que obren en los archivos de los entes públicos (Sujetos Obligados) motivo por el cual se realizan acciones para promover el ejercicio de estos, logrando así que la población del Estado de México realizara más de 5.4 millones de visitas a los portales de transparencia de los sujetos obligados y más de 56 mil solicitudes de información que fueron atendidas y con tan solo 2,833 recursos de revisión, lo que representa un mayor acceso a la información desde el primer momento del derecho a saber. Este indicador representa un avance del 6.84% con respecto al ejercicio anterior.

**Tasa de variación de servidores públicos capacitados.**

Uno de factores principales para garantizar de manera primaria el acceso a la información pública y la protección de los datos personales, es contar con servidores públicos capacitados y certificados en la materia, que agilicen el acceso a la información y protejan los datos personales que se encuentran en su poder, es por eso que el Infoem, promueve y realiza la capacitación a fin de lograr que estos actores cuenten con conocimientos, aptitudes y habilidades necesarias para garantizar estos derechos fundamentales.

**Tasa de variación en los recursos de revisión resueltos.**

Como garantía secundaria de acceso a la información pública, el Infoem tiene la atribución de resolver los recursos de revisión que le son presentados por la falta de acceso a la información pública por parte de los sujetos obligados, teniendo una tasa de variación de resolución de recursos de revisión del 24.02% con relación al trimestre inmediato anterior, fortaleciendo el ejercicio de los derechos de acceso a la información y de acceso, rectificación, cancelación y oposición al uso de los datos personales.

**Porcentaje de implementación de los programas estatales de cultura e infraestructura informática.**

El Infoem como órgano garante del derecho de acceso a la información pública y de la protección de los datos personales, tiene la atribución de Ley de otorgar a todos los sujetos obligados los medios electrónicos para la publicación de sus obligaciones de transparencia, para la atención de las solicitudes de información y del ejercicio de sus derechos ARCO y mantener su interconexión con la Plataforma Nacional de Transparencia, del cual, el Instituto es integrante; para la ello llevo a cabo 8 actualizaciones a la infraestructura tecnológica.



**Porcentaje de actividades culturales de protección de datos personales.**

Con fundamento en lo establecido en la Ley de Protección de Datos Personales en Posesión de Sujetos Obligados del Estado de México y Municipios, el Instituto tiene la atribución de promover un programa de cultura de protección de datos personales que fortalezca entre los sujetos obligados y la población mexiquense el ejercicio de los derechos de acceso, rectificación, cancelación y oposición al uso de los datos personales, así como la implementación de medidas básicas de protección; en este sentido, el Infoem llevo a cabo 282 acciones de promoción de la cultura, logrando una eficiencia del 9.7% por arriba de lo programado.

**Porcentaje de servidores públicos capacitados de los Sujetos Obligados.**

El Instituto del Transparencia del Estado de México en cumplimiento a lo señalado en el artículo 36, fracción VII, de la Ley de Transparencia y Acceso a la Información Pública del Estado de México y Municipio, señala la obligación de éste a capacitar a los servidores públicos de los Sujetos Obligados para coadyuvar con ellos a mejorar el acceso a la información pública, publicación de las obligaciones de transparencia y de la protección de los datos personales, motivo por el cual, y mediante el uso de las plataformas tecnológicas se capacitaron a casi 20 mil servidores públicos de los tres niveles de gobierno, logrando una eficiencia del 102.14%; lo que conlleva a un mejor ejercicio de los derechos tutelados por este Instituto.

**Porcentaje de Titulares de las Unidades de Transparencia, servidores públicos y ciudadanos en general que obtiene la certificación en acceso a la información.**

Con la finalidad de promover un mejor acceso a la información pública y el debido resguardo de los datos personales, el Instituto de Transparencia del Estado de México tiene la atribución de certificar a los titulares de las Unidades de Transparencia de los Sujetos Obligados; así como a cualquier persona interesa en este derecho, es por ello, que se llevaron a cabo 211 evaluaciones de competencia laboral, donde 134 participantes obtuvieron la certificación correspondiente, logrando una eficiencia 105.85% con respecto a la meta anual planteada.

**Porcentaje de personas asesoradas y capacitadas para el ejercicio de sus derechos de acceso a la información pública.**

El ejercicio del Derecho de Acceso a la Información y la Protección de los Datos Personales en posesión de los Sujetos Obligados, son derechos que están en pro de la ciudadanía, sin embargo, ante la falta de conocimiento de éstos para el ejercicio sus derecho, este último se ve debilitado, motivo por el cual, el Infoem ha llevado a cabo acciones para la promoción y ejercicio de los derechos a la información y protección de datos personas, logrando asesorar y capacitar a casi 11 mil personas, logrando una eficiencia del 97.80%, con respecto a la meta anual programada.

**Porcentaje de resoluciones de recursos de revisión.**

Ante la posible vulneración en el ejercicio de los derechos de acceso a la información pública y ARCO, la población puede presentar inconformidades ante el Infoem, para proceder al estudio y determinación de estas posibles trasgresiones a los derechos tutelados en las Leyes de Transparencia y Acceso a la Información; y de Protección de Datos Personales, ejecutando así la garantía secundaria de acceso a la información "Recurso de Revisión". Se resolvieron 7,390 Recursos de Revisión, habiéndose logrando una eficiencia del 109.72% con respecto a la meta anual planteada.

**Porcentaje de verificaciones realizadas a la información pública de los Sujetos Obligados disponibles en los medios electrónicos.**

Si bien, el Infoem dota de las herramientas tecnológicas a los Sujetos Obligados para la carga de la información pública de oficio (transparencia) también es obligación de éste, verificar que esta información se mantenga actualizada y contenga los criterio mínimos exigidos por los Lineamientos Técnicos Generales emitidos por el Sistema Nacional de Transparencia, por tal motivo, este Instituto realizó 1,538 verificaciones a los portales de transparencia de los Sujetos Obligados, coadyuvando a mejorar el ejercicio de los derechos de acceso a la información pública, logrando una eficiencia del 109.80% con respecto a la meta programada.

**Porcentaje de Sujetos Obligados verificados en la implementación de medidas de seguridad.**

Toda vez que los Sujetos Obligados son los responsables de proteger la información personal que obran en su archivo; así como el correcto manejo de la información, el Infoem, como órgano responsable de garantizar esta actividad y conforme a lo señalado en el artículo 82, fracción XXV, de la Ley de Protección de Datos Personales en Posesión de Sujetos Obligados del Estado de México y Municipios, tiene la atribución de llevar las



investigaciones por posibles violaciones a la seguridad de los datos personales y realizar las verificaciones correspondientes, en este contexto, se llevaron a cabo 298 verificaciones a igual número de sujetos obligados para constatar que se implementen las respectivas medidas de seguridad y garantizar así, su protección, logrando así una efectividad del 107.85% conforme a lo programado.

**Porcentaje de actualizaciones a la infraestructura informática.**

Con la finalidad de garantizar a la población del Estado de México el acceso a la información pública de oficio de los Sujetos Obligados (transparencia); así como de las herramientas para requerir información específica, darle seguimiento y, de ser el caso, interponer inconformidades y presentar denuncias, el Instituto de Transparencia del Estado de México, mantiene en constante actualización las plataformas creadas para tal fin, manteniendo la interconexión con la Plataforma Nacional de Transparencia, asegurando así las medidas de seguridad de estos medios electrónicos, en tal virtud, se logró una eficiencia del 100% conforme a lo comprometido.

**Porcentaje de actividades culturales de la transparencia y acceso a la información.**

Con fundamento en lo establecido en el artículo 65 de la Ley de Transparencia del Estado de México, el Instituto en coordinación con los sujetos obligados tiene la atribución de crear una cultura de transparencia que fortalezca entre la población mexiquense el ejercicio de los derechos de acceso a la información y la protección de los datos personales; en razón de esto, el Infoem llevo a cabo 282 acciones de promoción de la cultura, logrando una eficiencia del 109.73% conforme a lo programado en este ejercicio fiscal.

2

✓

—

Instituto de Transparencia, Acceso a la Información Pública y Protección de Datos Personales del Estado de México y Municipios

Avance Operativo - Programático y Presupuestal

Enero - Diciembre de 2021

						M E T A S	PRESUPUESTO 2021		(Miles de				
							Pesos)						
FIN	FUN	SF	PP	SP	Pr	DESCRIPCIÓN	UNIDAD DE MEDIDA	PROGRAMADO	ALCANZADO	AVANCE %	AUTORIZADO ANUAL	EJERCIDO	%
GOBIERNO													
GOBIERNO DE CAPAZ Y RESPONSABLE													
TRANSPARENCIA													
01	08	04	01	01	01	Vinculación ciudadana con la administración pública					197,995.7	175,151.6	88.5
						Realizar acciones de capacitación a los servidores públicos de sujetos obligados en materia de transparencia, acceso a la información pública, protección de datos personales y archivo	Servidor Público	19000	19756	104.0			
						Realizar acciones de capacitación a la población en general en materia de transparencia, acceso a la información pública y protección de datos personales	Persona	10000	10407	104.1			
						Realizar procedimientos de investigación por conductas de los servidores públicos de los sujetos obligados y del Instituto	Informe	1370	1358	99.1			
						Asesorar a sujetos obligados en Protección de Datos Personales	Asesoría	600	660	110.0			
						Investigar las posibles violaciones a la seguridad de los datos personales en servidores de la Ley de Protección de Datos Personales en Posesión de los Sujetos Obligados del Estado de México y Municipios	Acuerdo	400	410	102.5			
						Vigilar el cumplimiento de los sujetos obligados de observar a las Resoluciones de los Recursos de Revisión emitidos por el Pleno	Recurso	5000	5351	107.0			
						Evaluar las competencias de los Titulares de las Unidades de Transparencia de los Sujetos Obligados, servidores públicos y ciudadanía en general para lograr la certificación de competencia laboral en materia de acceso a la información	Evaluación	200	211	105.5			
						Recibir los Recursos de Revisión que promuevan los particulares	Resolución	7000	7390	105.6			
						Actualizar el Sistema de control de solicitudes de información, de información pública de oficio y SACO	Acción	9	9	100.0			
						Realizar investigaciones y verificaciones a los sujetos obligados para detectar el cumplimiento de la Ley de Protección de Datos Personales en Posesión de los Sujetos Obligados del Estado de México y Municipios	Evaluación	300	305	101.7			
						Verificar el cumplimiento de las obligaciones de los sujetos obligados en materia de transparencia y emitir las recomendaciones correspondientes	Acción	1400	1538	109.9			
						Realizar acciones de difusión, promoción y divulgación de la cultura de la transparencia, acceso a la información pública y protección de datos personales	Acción	257	282	109.7			
						Asesorar a particulares en materia de datos personales	Persona	500	233	46.6			
TOTAL											197,995.7	175,151.6	88.5

**IV. ANEXOS ESTABLECIDOS EN DIFERENTES**

**ORDENAMIENTOS**

**Relación de Bienes Muebles que Componen el Patrimonio  
Cuenta Pública 2021  
(Miles de Pesos)**

Ente Público: Instituto de Transparencia, Acceso a la Información Pública y Protección de Datos  
Personales del Estado de México y Municipios

Código	Descripción de Bienes Muebles	Valor en Libros
1241-01-01-01	Mobiliario y Equipo de Oficina	10,171.6
1241-01-01-02	Equipo de Cómputo	32,346.9
1241-01-01-03	Mobiliario y Equipo de Fotografía, Sonido y Proyección	1,503.6
1241-01-01-04	Mobiliario y Equipo de Actividades Diversas	6,266.1
1243-01-01-01	Mobiliario y Equipo de Hospitales	0.0
1244-01-01-01	Equipo de Transporte	8,584.8
1246-01-01-01	Equipo Industrial	0.0
	<b>T O T A L</b>	<b>58,873.0</b>



**Relación de Bienes Inmuebles que Componen el Patrimonio  
Cuenta Pública 2021  
(Miles de Pesos)**

Ente Público: Instituto de Transparencia, Acceso a la Información Pública y Protección de Datos Personales del Estado de México y Municipios

Código	Descripción de Bienes Inmuebles	* Valor en Libros
1231-1	Terrenos	0.0
1234-1	Edificios	0.0
	Construcciones en Proceso	0.0
	<b>No Aplica</b>	
	<b>TOTAL</b>	<b>0.0</b>

**Instituto de Transparencia, Acceso a la Información Pública y Protección de Datos Personales del  
Estado de México y Municipios  
Cuenta Pública 2021  
Relación de Cuentas Bancarias Productivas Específicas**

Fondo, Programa o Convenio	Datos de la Cuenta Bancaria	
	Institución Bancaria	Número de Cuentas *
Subsidio Estatal	BANORTE	427
Subsidio Estatal	BANORTE	908

**V. FORMATOS PARA EL CUMPLIMIENTO DE LA LEY DE DISCIPLINA FINANCIERA DE LAS ENTIDADES FEDERATIVAS Y LOS MUNICIPIOS**

2

X

—

Instituto de Transparencia, Acceso a la Información Pública y Protección de Datos Personales del Estado de México y Municipios					
Estado de Situación Financiera Detallado - LDF					
Al 31 de Diciembre de 2021 y 2020					
(CIFRAS EN MILES DE PESOS)					
Concepto	2021	2020	Concepto	2021	2020
<b>ACTIVO</b>			<b>PASIVO</b>		
<b>Activo Circulante</b>			<b>Activo Circulante</b>		
a. Efectivo y Equivalentes (a1+a2+a3+a4+a5+a6)	13,091.4	6,773.4	a. Cuentas por Pagar a Corto Plazo (a1+a2+a3+a4+a5+a6+a7)	0.0	0.0
a1) Efectivo			a1) Cuentas por Pagar a Corto Plazo		
a2) Bancos de Reserva	4,586.3	6,773.4	a2) Cuentas por Pagar a Corto Plazo		
a3) Bancos de Depósitos y Otros			a3) Cuentas por Pagar a Corto Plazo		
a4) Instrumentos Financieros (masa 3 meses)			a4) Cuentas por Pagar a Corto Plazo		
a5) Fondos de Ahorro Específicos	9,028.9		a5) Cuentas por Pagar a Corto Plazo		
a6) Depósitos de Fondos de Tesorería en la Entidad y Administración			a6) Cuentas por Pagar a Corto Plazo		
a7) Cuentas de Efectivo y Equivalentes			a7) Cuentas por Pagar a Corto Plazo		
b. Deudores a Recibir Efectivo o Equivalentes (b1+b2+b3+b4+b5+b6+b7)	15.9	0.0	b. Documentos por Pagar a Corto Plazo (b1+b2+b3+b4+b5+b6+b7)	0.0	0.0
b1) Deudores a Recibir Efectivo o Equivalentes			b1) Documentos por Pagar a Corto Plazo		
b2) Cuentas por Cobrar a Corto Plazo			b2) Documentos por Pagar a Corto Plazo		
b3) Deudores a Recibir por Cobrar a Corto Plazo	15.9		b3) Documentos por Pagar a Corto Plazo		
b4) Ingresos por Recibir a Corto Plazo			b4) Documentos por Pagar a Corto Plazo		
b5) Deudores por Anticipos de la Tesorería a Corto Plazo			b5) Documentos por Pagar a Corto Plazo		
b6) Plazamientos Otorgados a Corto Plazo			b6) Documentos por Pagar a Corto Plazo		
b7) Otros Deudores a Recibir Efectivo o Equivalentes a Corto Plazo			b7) Documentos por Pagar a Corto Plazo		
c. Derivados a Recibir Bienes o Servicios (c1+c2+c3+c4+c5)	0.0	0.0	c. Derivados a Recibir Bienes o Servicios (c1+c2+c3+c4+c5)	0.0	0.0
c1) Anticipo a Proveedores por Adquisición de Bienes y Prestación de Servicios a Corto Plazo			c1) Anticipo a Proveedores por Adquisición de Bienes y Prestación de Servicios a Corto Plazo		
c2) Anticipo a Proveedores por Adquisición de Bienes y Prestación de Servicios a Corto Plazo			c2) Anticipo a Proveedores por Adquisición de Bienes y Prestación de Servicios a Corto Plazo		
c3) Anticipo a Proveedores por Adquisición de Bienes y Prestación de Servicios a Corto Plazo			c3) Anticipo a Proveedores por Adquisición de Bienes y Prestación de Servicios a Corto Plazo		
c4) Anticipo a Proveedores por Adquisición de Bienes y Prestación de Servicios a Corto Plazo			c4) Anticipo a Proveedores por Adquisición de Bienes y Prestación de Servicios a Corto Plazo		
c5) Otros Derivados a Recibir Bienes o Servicios a Corto Plazo			c5) Otros Derivados a Recibir Bienes o Servicios a Corto Plazo		
d. Inventarios (d1+d2+d3+d4+d5)	0.0	0.0	d. Inventarios (d1+d2+d3+d4+d5)	0.0	0.0
d1) Inventarios de Mercaderías para Venta			d1) Inventarios de Mercaderías para Venta		
d2) Inventarios de Mercaderías Terminadas			d2) Inventarios de Mercaderías Terminadas		
d3) Inventarios de Mercaderías en Proceso de Elaboración			d3) Inventarios de Mercaderías en Proceso de Elaboración		
d4) Inventarios de Materiales Puros, Materiales y Suministros para Producción			d4) Inventarios de Materiales Puros, Materiales y Suministros para Producción		
d5) Bienes en Trabajo			d5) Bienes en Trabajo		
e. Almacenes			e. Almacenes		
f. Estimación por Pérdida o Deterioro de Activos Circulantes (f1+f2+f3)	0.0	0.0	f. Estimación por Pérdida o Deterioro de Activos Circulantes (f1+f2+f3)	0.0	0.0
f1) Estimación por Pérdida o Deterioro de Activos Circulantes			f1) Estimación por Pérdida o Deterioro de Activos Circulantes		
f2) Estimación por Pérdida o Deterioro de Activos Circulantes			f2) Estimación por Pérdida o Deterioro de Activos Circulantes		
f3) Estimación por Pérdida o Deterioro de Activos Circulantes			f3) Estimación por Pérdida o Deterioro de Activos Circulantes		
g. Otros Activos Circulantes (g1+g2+g3+g4)	22.0	30.0	g. Otros Activos Circulantes (g1+g2+g3+g4)	0.0	0.0
g1) Otros Activos Circulantes			g1) Otros Activos Circulantes		
g2) Bienes en Garantía (incluye depósitos de fondos)	22.0	30.0	g2) Bienes en Garantía (incluye depósitos de fondos)		
g3) Bienes en Garantía de Empréstitos, Débitos, Arrendamientos y Débitos en Pago			g3) Bienes en Garantía de Empréstitos, Débitos, Arrendamientos y Débitos en Pago		
g4) Adquisición de Fondos de Tesorería			g4) Adquisición de Fondos de Tesorería		
<b>IA. Total de Activos Circulantes (IA = a + b + c + d + e + f + g)</b>	<b>13,109.3</b>	<b>6,803.4</b>	<b>IA. Total de Pasivos Circulantes (IA = a + b + c + d + e + f + g + h)</b>	<b>0.0</b>	<b>0.0</b>
<b>Activo No Circulante</b>			<b>Pasivo No Circulante</b>		
a. Inversión Financiera a Largo Plazo			a. Cuentas por Pagar a Largo Plazo		
b. Deudores a Recibir Efectivo o Equivalentes a Largo Plazo			b. Documentos por Pagar a Largo Plazo		
c. Bienes Inmuebles, Infraestructura y Construcciones en Proceso			c. Deuda Pública a Largo Plazo		
d. Bienes Muebles			d. Pasivos Diferidos a Largo Plazo		
e. Activos Intangibles			e. Fondos y Bienes de Tesorería en Garantía y Administración a Largo Plazo		
f. Devaluación, Deterioro y Amortización Acumulada de Bienes			f. Provisiones a Largo Plazo		
g. Activos Diferidos			g. Provisiones a Largo Plazo		
h. Estimación por Pérdida o Deterioro de Activos No Circulantes			h. Estimación por Pérdida o Deterioro de Activos No Circulantes		
i. Otros Activos No Circulantes			i. Otros Activos No Circulantes		
<b>IB. Total de Activos No Circulantes (IB = a + b + c + d + e + f + g + h + i)</b>	<b>25,962.6</b>	<b>22,453.4</b>	<b>IB. Total de Pasivos No Circulantes (IB = a + b + c + d + e + f + g + h + i)</b>	<b>0.0</b>	<b>0.0</b>
<b>I. Total del Activo (I = IA + IB)</b>	<b>38,071.9</b>	<b>33,256.8</b>	<b>I. Total del Pasivo (I = IA + IB)</b>	<b>0.0</b>	<b>0.0</b>
<b>HACIENDA PÚBLICA/PATRIMONIO</b>			<b>HACIENDA PÚBLICA/PATRIMONIO</b>		
<b>IIA. Hacienda Pública/Patrimonio Contributivo (IIA = a + b + c)</b>			<b>IIA. Hacienda Pública/Patrimonio Contributivo (IIA = a + b + c)</b>		
a. Aportaciones			a. Aportaciones		
b. Donaciones de Capital			b. Donaciones de Capital		
c. Amortización de la Hacienda Pública/Patrimonio			c. Amortización de la Hacienda Pública/Patrimonio		
<b>IIIB. Hacienda Pública/Patrimonio Generado (IIIB = a + b + c + d + e)</b>			<b>IIIB. Hacienda Pública/Patrimonio Generado (IIIB = a + b + c + d + e)</b>		
a. Resultados del Ejercicio (Exceso o Insuficiencia)			a. Resultados del Ejercicio (Exceso o Insuficiencia)		
b. Resultados de Ejercicios Anteriores			b. Resultados de Ejercicios Anteriores		
c. Resultados de Ejercicios Anteriores			c. Resultados de Ejercicios Anteriores		
d. Resultados de Ejercicios Anteriores			d. Resultados de Ejercicios Anteriores		
e. Resultados de Ejercicios Anteriores			e. Resultados de Ejercicios Anteriores		
<b>IIIC. Exceso o Insuficiencia en la Amortización de la Hacienda Pública/Patrimonio (IIIC = a + b)</b>			<b>IIIC. Exceso o Insuficiencia en la Amortización de la Hacienda Pública/Patrimonio (IIIC = a + b)</b>		
a. Resultados del Ejercicio (Exceso o Insuficiencia)			a. Resultados del Ejercicio (Exceso o Insuficiencia)		
b. Resultados de Ejercicios Anteriores			b. Resultados de Ejercicios Anteriores		
<b>II. Total Hacienda Pública/Patrimonio (II = IIA + IIIB + IIIC)</b>			<b>II. Total Hacienda Pública/Patrimonio (II = IIA + IIIB + IIIC)</b>		
<b>IV. Total del Pasivo y Hacienda Pública/Patrimonio (IV = I + II)</b>			<b>IV. Total del Pasivo y Hacienda Pública/Patrimonio (IV = I + II)</b>		

Bajo protesta de decir verdad declaramos que los Estados Financieros y sus Notas son razonablemente correctos y responsabilidad del emisor.

MAF Brendell Díaz Cárdenas  
Jefe del Departamento de Contabilidad y Presupuesto

CP. ELIZABETH CARRILLO  
Directora de Finanzas

Antonio  
Director General de Administración y Finanzas

Instituto de Transparencia, Acceso a la Información Pública y Protección de Datos Personales del Estado de México y Municipios Informe Analítico de la Deuda Pública y Otros Pasivos - LDF Al 31 de Diciembre de 2020 y 2021							
Denominación de la Deuda Pública y Otros Pasivos (c)	Saldo al 31 de Diciembre de 2020 (d)	Disposiciones del Periodo (e)	Amortizaciones del Periodo (f)	Revaluaciones, Reclasificaciones y Otros Ajustes (g)	Saldo Final del Periodo (h) h=d+e+f+g	Pago de Intereses del Periodo (i)	Pago de Comisiones y demás Costos Asociados Durante el Periodo (j)
1. Deuda Pública (1=A+B)	0.0	0.0	0.0	0.0	0.0		
A. Corto Plazo (A=a1+a2+a3)	0.0	0.0	0.0	0.0	0.0		
a1) Instituciones de Crédito							
a2) Títulos y Valores							
a3) Arrendamientos Financieros							
B. Largo Plazo (B=b1+b2+b3)	0.0	0.0	0.0	0.0	0.0		
b1) Instituciones de Crédito							
b2) Títulos y Valores							
b3) Arrendamientos Financieros							
2. Otros Pasivos							
3. Total de la Deuda Pública y Otros Pasivos (3=1+2)	0.0	0.0	0.0	0.0	0.0		
4. Deuda Contingente 1 (Informativo)	0.0	0.0	0.0	0.0	0.0		
A. Deuda Contingente 1							
B. Deuda Contingente 2							
C. Deuda Contingente 3							
5. Valor de Instrumentos Bono Cupón Cero 2 (Informativo)	0.0	0.0	0.0	0.0	0.0		
A. Instrumento Bono Cupón Cero 1							
B. Instrumento Bono Cupón Cero 2							
C. Instrumento Bono Cupón Cero 3							

1. Se refiere a cualquier financiamiento sin fuente o garantía de pago definida, que sea asumida de manera solidaria o subsidiaria por las Entidades Federativas con sus Municipios, organismos descentralizados y empresas de participación estatal mayoritaria y fideicomisos, locales o municipales, y por los Municipios con sus respectivos organismos descentralizados y empresas de participación municipal mayoritaria.

2. Se refiere al valor del Bono Cupón Cero que respalda el pago de los créditos involucrados al mismo (Activo).

Obligaciones a Corto Plazo (k)	Monto Contratado (l)	Plazo Pactado (m)	Tasa de Interés (n)	Comisiones y Costos Relacionados (o)	Tasa Efectiva (p)
6. Obligaciones a Corto Plazo (Informativo)	No Aplica				
A. Crédito 1					
B. Crédito 2					
C. Crédito 3					

Bajo protesta de decir verdad declaramos que los Estados Financieros y sus Notas son razonablemente correctos y responsabilidad del emisor

Elaboró  
MMF Brenda Díaz Cardoso  
Jefa del Departamento de Contabilidad y Presupuesto

Revisó  
C.P. Lezaro García Castillo  
Director de Finanzas

Autorizó  
Dr. en A. Efraim J. Heredia Rodríguez  
Director General de Administración y Finanzas



Instituto de Transparencia, Acceso a la Información Pública y Protección de Datos Personales del Estado de México y Municipios Informe Analítico de Obligaciones Diferentes de Financiamientos Al 31 de Diciembre de 2021 (Miles de Pesos)										
Denominación de las Obligaciones Diferentes de Financiamiento (a)	Fecha del Contrato (d)	Fecha de Inicio de Operación del Proyecto (e)	Fecha de Vencimiento (f)	Monto de la Inversión Pactado (g)	Plazo Pactado (h)	Monto Promedio Mensual del Pago de la Contraprestación (i)	Monto Promedio Mensual del Pago de la Contraprestación Correspondiente al Pago de Inversión (j)	Monto Pagado de la Inversión al XX de XXXX de 20XX (k)	Monto Pagado de la Inversión Actualizado al XX de XXXX de 20XX (l)	Saldo Pendiente por Pagar de la Inversión al XX de XXXX de 20XX (m = g - l)
<b>A. Asociaciones Público Privadas (APP's)</b> (A=a+b+c+d)				0.0		0.0	0.0			0.0
a) APP 1										0.0
b) APP 2										0.0
c) APP 3										0.0
d) APP 00										0.0
<b>B. Otros Instrumentos (B=a+b+c+d)</b>				0.0		0.0	0.0			0.0
a) Otro Instrumento 1										0.0
b) Otro Instrumento 2										0.0
c) Otro Instrumento 3										0.0
d) Otro Instrumento 00										0.0
<b>C. Total de Obligaciones Diferentes de Financiamiento (C=A+B)</b>				0.0		0.0	0.0			0.0

No Aplica

Bajo protesta de decir verdad declaramos que los Estados Financieros y sus Notas son razonablemente correctos y responsabilidad del emisor

Elaboró  
MAF Brendel Díaz Cardosa  
Jefe del Departamento de Contabilidad y Presupuesto

Revisó  
C.P. Lázaro García Castillo  
Director de Finanzas

Autorizó  
Dr. en A. Eusebio Hernández Rodríguez  
Director General de Administración y Finanzas

**Instituto de Transparencia, Acceso a la Información Pública y Protección de Datos Personales del Estado de México**  
**Balance Presupuestario**  
**Del 1 de Enero al 31 de Diciembre de 2021**  
**(Miles de Pesos)**

Concepto	Estimado / Aprobado	Devengado	Recaudado / Pagado
<b>A. Ingresos Totales (A = A1 + A2 + A3)</b>			
A1. Ingresos de Libre Disposición	192,679.9	186,537.5	186,537.5
A2. Transferencias Federales Etiquetadas	192,679.9	186,537.5	186,537.5
A3. Financiamiento Neto			
<b>B. Egresos Presupuestarios<sup>1</sup> (B = B1 + B2)</b>			
B1. Gasto No Etiquetado (sin incluir Amortización de la Deuda Pública)	192,679.9	175,151.7	175,151.7
B2. Gasto Etiquetado (sin incluir Amortización de la Deuda Pública)	192,679.9	175,151.7	175,151.7
<b>C. Remanentes del Ejercicio Anterior (C = C1 + C2)</b>			
C1. Remanentes de Ingresos de Libre Disposición Aplicados en el Período	0.0	0.0	0.0
C2. Remanentes de Transferencias Federales Etiquetadas Aplicados en el Período			
<b>I. Balance Presupuestario (I = A - B + C)</b>	0.0	11,385.8	11,385.8
<b>II. Balance Presupuestario sin Financiamiento Neto (II = I - A3)</b>	0.0	11,385.8	11,385.8
<b>III. Balance Presupuestario sin Financiamiento Neto y sin Remanentes del Ejercicio Anterior (III = II - C)</b>	0.0	11,385.8	11,385.8

Concepto	Aprobado	Devengado	Pagado
<b>E. Intereses, Comisiones y Gastos de la Deuda (E = E1 + E2)</b>			
E1. Intereses, Comisiones y Gastos de la Deuda con Gasto No Etiquetado	0.0	0.0	0.0
E2. Intereses, Comisiones y Gastos de la Deuda con Gasto Etiquetado			
<b>IV. Balance Primario (IV = III + E)</b>	0.0	11,385.8	11,385.8

Concepto	Estimado / Aprobado	Devengado	Recaudado / Pagado
<b>F. Financiamiento (F = F1 + F2)</b>			
F1. Financiamiento con Fuente de Pago de Ingresos de Libre Disposición	0.0	0.0	0.0
F2. Financiamiento con Fuente de Pago de Transferencias Federales Etiquetadas			
<b>G. Amortización de la Deuda (G = G1 + G2)</b>			
G1. Amortización de la Deuda Pública con Gasto No Etiquetado	0.0	0.0	0.0
G2. Amortización de la Deuda Pública con Gasto Etiquetado			
<b>A3. Financiamiento Neto (A3 = F - G)</b>	0.0	0.0	0.0

Concepto	Estimado / Aprobado	Devengado	Recaudado / Pagado
A1. Ingresos de Libre Disposición			
<b>A3.1 Financiamiento Neto con Fuente de Pago de Ingresos de Libre Disposición (A3.1 = F1 - G1)</b>	0.0	0.0	0.0
F1. Financiamiento con Fuente de Pago de Ingresos de Libre Disposición			
G1. Amortización de la Deuda Pública con Gasto No Etiquetado			
<b>B1. Gasto No Etiquetado (sin incluir Amortización de la Deuda Pública)</b>	192,679.9	175,151.7	175,151.7
C1. Remanentes de Ingresos de Libre Disposición Aplicados en el Período			
<b>V. Balance Presupuestario de Recursos Disponibles (V = A1 + A3.1 - B1 + C1)</b>	-192,679.9	-175,151.7	-175,151.7
<b>VI. Balance Presupuestario de Recursos Disponibles sin Financiamiento Neto (VI = V - A3.1)</b>	-192,679.9	-175,151.7	-175,151.7

Concepto	Estimado / Aprobado	Devengado	Recaudado / Pagado
A2. Transferencias Federales Etiquetadas			
<b>A3.2 Financiamiento Neto con Fuente de Pago de Transferencias Federales Etiquetadas (A3.2 = F2 - G2)</b>	0.0	0.0	0.0
F2. Financiamiento con Fuente de Pago de Transferencias Federales Etiquetadas			
G2. Amortización de la Deuda Pública con Gasto Etiquetado			
<b>B2. Gasto Etiquetado (sin incluir Amortización de la Deuda Pública)</b>	0.0	0.0	0.0
C2. Remanentes de Transferencias Federales Etiquetadas Aplicados en el Período			
<b>VII. Balance Presupuestario de Recursos Etiquetados (VII = A2 + A3.2 - B2 + C2)</b>	0.0	0.0	0.0
<b>VIII. Balance Presupuestario de Recursos Etiquetados sin Financiamiento Neto (VIII = VII - A3.2)</b>	0.0	0.0	0.0

Bajo protesta de decir verdad declaramos que los Estados Financieros y sus Notas son razonablemente correctos y responsabilidad del emisor.

Elaboró  
MAF Brendalit Díaz Cardoso  
Jefa del Departamento de  
Contabilidad y Presupuesto

Revisó  
C. P. Lázaro García Castillo  
Director de Finanzas

Autorizó  
Dr. en A. Eurípides Heredia Rodríguez  
Director General de Administración y Finanzas

Instituto de Transparencia, Acceso a la Información Pública y Protección de Datos Personales del Estado de México y Municipios						
Estado Analítico de Ingresos Detallado - LDF						
Del 1 de Enero al 31 de Diciembre de 2021						
(Miles de Pesos)						
Concepto	Ingreso					Diferencia
	Estimado	Ampliaciones/ (Reducciones)	Modificado	Devengado	Recaudado	
<b>Ingresos de Libre Disposición</b>						
A. Impuestos			0.0			0.0
B. Cuotas y Aportaciones de Seguridad Social			0.0			0.0
C. Contribuciones de Mejoras			0.0			0.0
D. Derechos			0.0			0.0
E. Productos			0.0			0.0
F. Aprovechamientos			0.0			0.0
G. Ingresos por Ventas de Bienes y Servicios			0.0			0.0
H. Participaciones			0.0			0.0
(H1+H2+H3+H4+H5+H6+H7+H8+H9+H10+H11)	0.0	0.0	0.0	0.0	0.0	0.0
h1) Fondo General de Participaciones			0.0			0.0
h2) Fondo de Fomento Municipal			0.0			0.0
h3) Fondo de Fiscalización y Recaudación			0.0			0.0
h4) Fondo de Compensación			0.0			0.0
h5) Fondo de Extracción de Hidrocarburos			0.0			0.0
h6) Impuesto Especial Sobre Producción y Servicios			0.0			0.0
h7) 0.136% de la Recaudación Federal Participable			0.0			0.0
h8) 3.17% Sobre Extracción de Petróleo			0.0			0.0
h9) Gasolinas y Diesel			0.0			0.0
h10) Fondo del Impuesto Sobre la Renta			0.0			0.0
h11) Fondo de Estabilización de los Ingresos de las Entidades Federativas			0.0			0.0
I. Incentivos Derivados de la Colaboración Fiscal (I1+I2+I3+I4+I5)	0.0	0.0	0.0	0.0	0.0	0.0
I1) Tenencia o Uso de Vehículos			0.0	0.0	0.0	0.0
I2) Fondo de Compensación (SAFI)			0.0			0.0
I3) Impuesto Sobre Automóviles Nuevos			0.0			0.0
I4) Fondo de Compensación de Repuestos-Intermedios			0.0			0.0
I5) Otros Incentivos Económicos			0.0			0.0
J. Transferencias	192,679.9	-1,684.2	190,995.7	179,333.0	179,333.0	11,662.7
K. Convenios	0.0	0.0	0.0	0.0	0.0	0.0
K1) Otros Convenios y Subsidios			0.0			0.0
L. Otros Ingresos de Libre Disposición (L1+L2)	0.0	7,000.0	-7,000.0	7,204.5	7,204.5	-14,204.5
L1) Participaciones en Ingresos Locales			0.0			0.0
L2) Otros Ingresos de Libre Disposición		7,000.0	7,000.0	7,204.5	7,204.5	-204.5
<b>I. Total de Ingresos de Libre Disposición</b> (I1+I2+I3+I4+I5+J+K+L)	192,679.9	5,315.8	197,995.7	186,537.5	186,537.5	11,458.2
<b>Ingresos Excedentes de Ingresos de Libre Disposición</b>			0.0			0.0
<b>Transferencias Federales Etiquetadas</b>			0.0			0.0
A. Aportaciones (A1+A2+A3+A4+A5+A6+A7+A8)	0.0	0.0	0.0	0.0	0.0	0.0
a1) Fondo de Aportaciones para la Alfabetización y Gasto Operativo			0.0			0.0
a2) Fondo de Aportaciones para los Servicios de Salud			0.0			0.0
a3) Fondo de Aportaciones para la Infraestructura Social			0.0			0.0
a4) Fondo de Aportaciones para el Fortalecimiento de los Municipios y de las Demarcaciones Territoriales del Distrito Federal			0.0			0.0
a5) Fondo de Aportaciones Múltiples			0.0			0.0
a6) Fondo de Aportaciones para la Educación Tecnológica y de Adultos			0.0			0.0
a7) Fondo de Aportaciones para la Seguridad Pública de los Estados y del Distrito Federal			0.0			0.0
a8) Fondo de Aportaciones para el Fortalecimiento de las Entidades Federativas			0.0			0.0
B. Convenios (B1+B2+B3+B4)	0.0	0.0	0.0	0.0	0.0	0.0
b1) Convenios de Protección Social en Salud			0.0			0.0
b2) Convenios de Descentralización			0.0			0.0
b3) Convenios de Reasignación			0.0			0.0
b4) Otros Convenios y Subsidios			0.0			0.0
C. Fondos Distintos de Aportaciones (C1+C2)	0.0	0.0	0.0	0.0	0.0	0.0
c1) Fondo para Entidades Federativas y Municipios Productores de Hidrocarburos			0.0			0.0
c2) Fondo Minero			0.0			0.0
D. Transferencias, Subsidios y Subvenciones, y Pensiones y Jubilaciones			0.0			0.0
E. Otras Transferencias Federales Etiquetadas			0.0			0.0
<b>II. Total de Transferencias Federales Etiquetadas (II = A + B + C + D + E)</b>	0.0	0.0	0.0	0.0	0.0	0.0
<b>III. Ingresos Derivados de Financiamientos (III = A)</b>	0.0	0.0	0.0	0.0	0.0	0.0
A. Ingresos Derivados de Financiamientos			0.0			0.0
<b>IV. Total de Ingresos (IV = I + II + III)</b>	192,679.9	5,315.8	197,995.7	186,537.5	186,537.5	11,458.2
<b>Datos Informativos</b>						
1. Ingresos Derivados de Financiamientos con Fuente de Pago de Ingresos de Libre Disposición			0.0			0.0
2. Ingresos Derivados de Financiamientos con Fuente de Pago de Transferencias Federales Etiquetadas			0.0			0.0
3. Ingresos Derivados de Financiamientos (3 = 1 + 2)	0.0	0.0	0.0	0.0	0.0	0.0

Bajo protesta de decir verdad declaramos que los Estados Financieros y sus Notas son razonablemente correctos y responsabilidad del emisor

Elaboró  
MAF. Randall Díaz Perdomo  
Jefe del Departamento de Contabilidad  
y Presupuesto

Revisó  
C.P. Lázaro García Castillo  
Director General de Ingresos

Autorizó  
Dr. en A. Eurípides Heredia Rodríguez  
Director General de Administración y Finanzas



Instituto de Transparencia, Acceso a la Información Pública y Protección de Datos Personales del Estado de México y Municipios						
Estado Analítico del Ejercicio del Presupuesto de Egresos Detallado						
Clasificación por Objeto del Gasto (Capítulo y Concepto)						
Del 1 de Enero al 31 de Diciembre de 2021						
(Miles de Pesos)						
Concepto	Egresos					
	Aprobado	Ampliaciones/ (Reducciones)	Modificado	Devengado	Pagado	Subejercicio
<b>I. Gasto No Etiquetado (I=A+B+C+D+E+F+G+H+I)</b>	<b>192,679.9</b>	<b>5,315.8</b>	<b>197,995.7</b>	<b>175,151.6</b>	<b>175,151.6</b>	<b>22,844.1</b>
<b>A. Servicios Personales (A=a1+a2+a3+a4+a5+a6+a7)</b>	<b>172,400.3</b>	<b>4,000.0</b>	<b>176,400.3</b>	<b>167,385.7</b>	<b>167,385.7</b>	<b>19,014.6</b>
a1) Remuneraciones a Personal de Carácter Permanente	82,860.2	11,694.8	71,165.4	61,752.1	61,752.1	9,413.3
a2) Remuneraciones a Personal de Carácter Transitorio	234.2	0	234.2	0	0	234.2
a3) Remuneraciones Adicionales y Especiales	65,445.6	8,455.7	73,901.3	69,815.0	69,815.0	4,086.3
a4) Seguridad Social	17,051.9	6,532.8	23,584.7	20,245.0	20,245.0	3,339.7
a5) Otras Prestaciones Sociales y Económicas	6,808.4	706.3	7,514.7	5,573.6	5,573.6	1,941.1
a6) Previsiones			0.0			0.0
a7) Pago de Estímulos a Servidores Públicos			0.0			0.0
<b>B. Materiales y Suministros (B=b1+b2+b3+b4+b5+b6+b7+b8+b9)</b>	<b>2,416.8</b>	<b>129.4</b>	<b>2,546.2</b>	<b>2,030.9</b>	<b>2,030.9</b>	<b>515.3</b>
b1) Materiales de Administración, Emisión de Documentos y Artículos Oficiales	978.0	70.1	1,048.1	770.8	770.8	277.3
b2) Alimentos y Utensilios	185.3	-132.4	52.9	41.2	41.2	11.7
b3) Materiales Primas y Materiales de Producción y Comercialización	2.9	-0.6	2.3	0.0	0.0	2.3
b4) Materiales y Artículos de Construcción y de Reparación	84.4	234.1	318.5	310.3	310.3	8.2
b5) Productos Químicos, Farmacéuticos y de Laboratorio	20.8	4.0	24.8	24.7	24.7	0.1
b6) Combustibles, Lubricantes y Aditivos	1,063.4	-232.6	830.8	622.2	622.2	206.6
b7) Vestuario, Blancos, Prendas de Protección y Artículos Deportivos	22.1	7.0	29.1	22.9	22.9	6.2
b8) Materiales y Suministros Para Seguridad	0.0	0.2	0.2	0.2	0.2	0.0
b9) Herramientas, Refacciones y Accesorios Menores	59.9	179.6	239.5	238.6	238.6	0.9
<b>C. Servicios Generales (C=c1+c2+c3+c4+c5+c6+c7+c8+c9)</b>	<b>17,835.8</b>	<b>691.8</b>	<b>18,427.6</b>	<b>15,208.9</b>	<b>15,208.9</b>	<b>3,218.7</b>
c1) Servicios Básicos	2,295.3	43.5	2,338.8	1,920.4	1,920.4	418.4
c2) Servicios de Avandamiento	4,529.8	361.3	4,891.1	3,836.9	3,836.9	1,054.2
c3) Servicios Profesionales, Científicos, Técnicos y Otros Servicios	1,519.1	540.8	2,059.9	1,423.7	1,423.7	636.2
c4) Servicios Financieros, Bancarios y Comerciales	342.3	-2.4	339.9	216.9	216.9	123.0
c5) Servicios de Instalación, Reparación, Mantenimiento y Conservación	3,466.1	-810.6	2,655.5	2,577.5	2,577.5	78.0
c6) Servicios de Comunicación Social y Publicidad	525.1	-137.2	387.9	377.0	377.0	10.9
c7) Servicios de Traslado y Viáticos	953.9	-259.9	694.0	639.9	639.9	54.1
c8) Servicios Oficiales	771.4	499.5	1,270.9	150.6	150.6	121.3
c9) Otros Servicios Generales	3,432.8	1,355.8	4,788.6	4,066.0	4,066.0	722.6
<b>D. Transferencias, Asignaciones, Subsidios y Otras Ayudas (D=d1+d2+d3+d4+d5+d6+d7+d8+d9)</b>	<b>27.0</b>	<b>-5.4</b>	<b>21.6</b>	<b>12.1</b>	<b>12.1</b>	<b>9.5</b>
d1) Transferencias Internas y Asignaciones al Sector Público	0.0	0.0	0.0	0.0	0.0	0.0
d2) Transferencias al Resto del Sector Público	0.0	0.0	0.0	0.0	0.0	0.0
d3) Subsidios y Subvenciones	0.0	0.0	0.0	0.0	0.0	0.0
d4) Ayudas Sociales	0.0	0.0	0.0	0.0	0.0	0.0
d5) Pensiones y Jubilaciones	27.0	-5.4	21.6	12.1	12.1	9.5
d6) Transferencias a Fideicomisos, Mandatos y Otros Análogos	0.0	0.0	0.0	0.0	0.0	0.0
d7) Transferencias a la Seguridad Social	0.0	0.0	0.0	0.0	0.0	0.0
d8) Donativos	0.0	0.0	0.0	0.0	0.0	0.0
d9) Transferencias al Exterior	0.0	0.0	0.0	0.0	0.0	0.0
<b>E. Bienes Muebles, Inmuebles e Intangibles (E=e1+e2+e3+e4+e5+e6+e7+e8+e9)</b>	<b>0.0</b>	<b>600.0</b>	<b>600.0</b>	<b>514.0</b>	<b>514.0</b>	<b>86.0</b>
e1) Mobiliario y Equipo de Administración	0.0	373.7	373.7	297.7	297.7	86.0
e2) Mobiliario y Equipo Educativo y Recreativo	0.0	0.0	0.0	0.0	0.0	0.0
e3) Equipo e Instrumental Médico y de Laboratorio	0.0	0.0	0.0	0.0	0.0	0.0
e4) Vehículos y Equipo de Transporte	0.0	0.0	0.0	0.0	0.0	0.0
e5) Equipo de Defensa y Seguridad	0.0	0.0	0.0	0.0	0.0	0.0
e6) Maquinaria, Otros Equipos y Herramientas	0.0	0.0	0.0	0.0	0.0	0.0
e7) Activos Biológicos	0.0	28.9	28.9	28.9	28.9	0.0
e8) Bienes Inmuebles	0.0	0.0	0.0	0.0	0.0	0.0
e9) Activos Intangibles	0.0	0.0	0.0	0.0	0.0	0.0
<b>F. Inversión Pública (F=f1+f2+f3)</b>	<b>0.0</b>	<b>197.4</b>	<b>197.4</b>	<b>197.4</b>	<b>197.4</b>	<b>0.0</b>
f1) Obra Pública en Bienes de Dominio Público	0.0	0.0	0.0	0.0	0.0	0.0
f2) Obra Pública en Bienes Propios	0.0	0.0	0.0	0.0	0.0	0.0
f3) Proyectos Productivos y Acciones de Fomento	0.0	0.0	0.0	0.0	0.0	0.0
<b>G. Inversiones Financieras y Otras Provisiones (G=g1+g2+g3+g4+g5+g6+g7)</b>	<b>0.0</b>	<b>0.0</b>	<b>0.0</b>	<b>0.0</b>	<b>0.0</b>	<b>0.0</b>
g1) Inversiones Para el Fomento de Actividades Productivas	0.0	0.0	0.0	0.0	0.0	0.0
g2) Acciones y Participaciones de Capital	0.0	0.0	0.0	0.0	0.0	0.0
g3) Compra de Títulos y Valores	0.0	0.0	0.0	0.0	0.0	0.0
g4) Concesión de Préstamos	0.0	0.0	0.0	0.0	0.0	0.0
g5) Inversiones en Fideicomisos, Mandatos y Otros Análogos	0.0	0.0	0.0	0.0	0.0	0.0
g6) Otras Inversiones Financieras	0.0	0.0	0.0	0.0	0.0	0.0
g7) Provisiones para Contingencias y Otras erogaciones Especiales	0.0	0.0	0.0	0.0	0.0	0.0
<b>H. Participaciones y Aportaciones (H=h1+h2+h3)</b>	<b>0.0</b>	<b>0.0</b>	<b>0.0</b>	<b>0.0</b>	<b>0.0</b>	<b>0.0</b>
h1) Participaciones	0.0	0.0	0.0	0.0	0.0	0.0
h2) Aportaciones	0.0	0.0	0.0	0.0	0.0	0.0
h3) Convenios	0.0	0.0	0.0	0.0	0.0	0.0
<b>I. Deuda Pública (I=i1+i2+i3+i4+i5+i6+i7)</b>	<b>0.0</b>	<b>0.0</b>	<b>0.0</b>	<b>0.0</b>	<b>0.0</b>	<b>0.0</b>
i1) Amortización de la Deuda Pública	0.0	0.0	0.0	0.0	0.0	0.0
i2) Intereses de la Deuda Pública	0.0	0.0	0.0	0.0	0.0	0.0
i3) Comisiones de la Deuda Pública	0.0	0.0	0.0	0.0	0.0	0.0
i4) Gastos de la Deuda Pública	0.0	0.0	0.0	0.0	0.0	0.0
i5) Costo por Coberturas	0.0	0.0	0.0	0.0	0.0	0.0
i6) Apoyos Financieros	0.0	0.0	0.0	0.0	0.0	0.0
i7) Adunder de Ejercicios Fiscales Anteriores (ADEFAS)	0.0	0.0	0.0	0.0	0.0	0.0



# ITAIPE MyM

Concepto	Egresos					Subejercicio
	Aprobado	Ampliaciones/ (Reducciones)	Modificado	Devengado	Pagado	
<b>II. Gasto Etiquetado (II=A+B+C+D+E+F+G+H+I)</b>						
<b>A. Servicios Personales (A=a1+a2+a3+a4+a5+a6+a7)</b>	0.0	0.0	0.0	0.0	0.0	0.0
a1) Remuneraciones al Personal de Carácter Permanente	0.0	0.0	0.0	0.0	0.0	0.0
a2) Remuneraciones al Personal de Carácter Transitorio	0.0	0.0	0.0	0.0	0.0	0.0
a3) Remuneraciones Adicionales y Especiales	0.0	0.0	0.0	0.0	0.0	0.0
a4) Seguridad Social	0.0	0.0	0.0	0.0	0.0	0.0
a5) Otras Prestaciones Sociales y Económicas	0.0	0.0	0.0	0.0	0.0	0.0
a6) Pensiones	0.0	0.0	0.0	0.0	0.0	0.0
a7) Pago de Estímulos a Servidores Públicos	0.0	0.0	0.0	0.0	0.0	0.0
<b>B. Materiales y Suministros (B=b1+b2+b3+b4+b5+b6+b7+b8+b9)</b>	0.0	0.0	0.0	0.0	0.0	0.0
b1) Materiales de Administración, Emisión de Documentos y Artículos Oficiales	0.0	0.0	0.0	0.0	0.0	0.0
b2) Alimentos y Licores	0.0	0.0	0.0	0.0	0.0	0.0
b3) Materias Plásticas y Materiales de Producción y Comercialización	0.0	0.0	0.0	0.0	0.0	0.0
b4) Materiales y Artículos de Construcción y de Reparación	0.0	0.0	0.0	0.0	0.0	0.0
b5) Productos Químicos, Farmacéuticos y de Laboratorio	0.0	0.0	0.0	0.0	0.0	0.0
b6) Combustibles, Lubricantes y Aditivos	0.0	0.0	0.0	0.0	0.0	0.0
b7) Vestuario, Blancos, Prendas de Protección y Artículos Deportivos	0.0	0.0	0.0	0.0	0.0	0.0
b8) Materiales y Suministros Para Seguridad	0.0	0.0	0.0	0.0	0.0	0.0
b9) Herramientas, Refacciones y Accesorios Menores	0.0	0.0	0.0	0.0	0.0	0.0
<b>C. Servicios Generales (C=c1+c2+c3+c4+c5+c6+c7+c8+c9)</b>	0.0	0.0	0.0	0.0	0.0	0.0
c1) Servicios Básicos	0.0	0.0	0.0	0.0	0.0	0.0
c2) Servicios de Amparo y Asistencia	0.0	0.0	0.0	0.0	0.0	0.0
c3) Servicios Profesionales, Científicos, Técnicos y Otros Servicios	0.0	0.0	0.0	0.0	0.0	0.0
c4) Servicios Financieros, Bancarios y Comerciales	0.0	0.0	0.0	0.0	0.0	0.0
c5) Servicios de Instalación, Reparación, Mantenimiento y Conservación	0.0	0.0	0.0	0.0	0.0	0.0
c6) Servicios de Comunicación Social y Publicidad	0.0	0.0	0.0	0.0	0.0	0.0
c7) Servicios de Tránsito y Viajes	0.0	0.0	0.0	0.0	0.0	0.0
c8) Servicios Oficiales	0.0	0.0	0.0	0.0	0.0	0.0
c9) Otros Servicios Generales	0.0	0.0	0.0	0.0	0.0	0.0
<b>D. Transferencias, Asignaciones, Subsidios y Otras Ayudas (D=d1+d2+d3+d4+d5+d6+d7+d8+d9)</b>	0.0	0.0	0.0	0.0	0.0	0.0
d1) Transferencias Internas y Asignaciones al Sector Público	0.0	0.0	0.0	0.0	0.0	0.0
d2) Transferencias al Resto del Sector Público	0.0	0.0	0.0	0.0	0.0	0.0
d3) Subsidios y Subvenciones	0.0	0.0	0.0	0.0	0.0	0.0
d4) Ayudas Sociales	0.0	0.0	0.0	0.0	0.0	0.0
d5) Pensiones y Jubilaciones	0.0	0.0	0.0	0.0	0.0	0.0
d6) Transferencias a Fideicomisos, Mandatos y Otros Análogos	0.0	0.0	0.0	0.0	0.0	0.0
d7) Transferencias a la Seguridad Social	0.0	0.0	0.0	0.0	0.0	0.0
d8) Donaciones	0.0	0.0	0.0	0.0	0.0	0.0
d9) Transferencias al Exterior	0.0	0.0	0.0	0.0	0.0	0.0
<b>E. Bienes Muebles, Inmuebles o Intangibles (E=e1+e2+e3+e4+e5+e6+e7+e8+e9)</b>	0.0	0.0	0.0	0.0	0.0	0.0
e1) Mobiliario y Equipo de Administración	0.0	0.0	0.0	0.0	0.0	0.0
e2) Mobiliario y Equipo Educativo y Recreativo	0.0	0.0	0.0	0.0	0.0	0.0
e3) Equipo e Instrumental Médico y de Laboratorio	0.0	0.0	0.0	0.0	0.0	0.0
e4) Vehículos y Equipo de Transporte	0.0	0.0	0.0	0.0	0.0	0.0
e5) Equipo de Defensa y Seguridad	0.0	0.0	0.0	0.0	0.0	0.0
e6) Maquinaria, Otros Equipos y Herramientas	0.0	0.0	0.0	0.0	0.0	0.0
e7) Activos Biológicos	0.0	0.0	0.0	0.0	0.0	0.0
e8) Bienes Inmuebles	0.0	0.0	0.0	0.0	0.0	0.0
e9) Activos Intangibles	0.0	0.0	0.0	0.0	0.0	0.0
<b>F. Inversión Pública (F=f1+f2+f3)</b>	0.0	0.0	0.0	0.0	0.0	0.0
f1) Obra Pública en Bienes de Dominio Público	0.0	0.0	0.0	0.0	0.0	0.0
f2) Obra Pública en Bienes Propios	0.0	0.0	0.0	0.0	0.0	0.0
f3) Proyectos Productivos y Acciones de Fomento	0.0	0.0	0.0	0.0	0.0	0.0
<b>G. Inversiones Financieras y Otras Provisiones (G=g1+g2+g3+g4+g5+g6+g7)</b>	0.0	0.0	0.0	0.0	0.0	0.0
g1) Inversiones Para el Fomento de Actividades Productivas	0.0	0.0	0.0	0.0	0.0	0.0
g2) Acciones y Participaciones de Capital	0.0	0.0	0.0	0.0	0.0	0.0
g3) Compra de Títulos y Valores	0.0	0.0	0.0	0.0	0.0	0.0
g4) Contratos de Préstamos	0.0	0.0	0.0	0.0	0.0	0.0
g5) Inversiones en Fideicomisos, Mandatos y Otros Análogos	0.0	0.0	0.0	0.0	0.0	0.0
Fideicomiso de Desastres Naturales (Informales)	0.0	0.0	0.0	0.0	0.0	0.0
g6) Otras Inversiones Financieras	0.0	0.0	0.0	0.0	0.0	0.0
g7) Provisiones para Contingencias y Otras erogaciones Especiales	0.0	0.0	0.0	0.0	0.0	0.0
<b>H. Participaciones y Aportaciones (H=h1+h2+h3)</b>	0.0	0.0	0.0	0.0	0.0	0.0
h1) Participaciones	0.0	0.0	0.0	0.0	0.0	0.0
h2) Aportaciones	0.0	0.0	0.0	0.0	0.0	0.0
h3) Donaciones	0.0	0.0	0.0	0.0	0.0	0.0
<b>I. Deuda Pública (I=i1+i2+i3+i4+i5+i6+i7)</b>	0.0	0.0	0.0	0.0	0.0	0.0
i1) Amortización de la Deuda Pública	0.0	0.0	0.0	0.0	0.0	0.0
i2) Intereses de la Deuda Pública	0.0	0.0	0.0	0.0	0.0	0.0
i3) Comisiones de la Deuda Pública	0.0	0.0	0.0	0.0	0.0	0.0
i4) Gastos de la Deuda Pública	0.0	0.0	0.0	0.0	0.0	0.0
i5) Gastos por Coberturas	0.0	0.0	0.0	0.0	0.0	0.0
i6) Apoyos Financieros	0.0	0.0	0.0	0.0	0.0	0.0
i7) Adornos de Ejercicios Fiscales Anteriores (ADEFAS)	0.0	0.0	0.0	0.0	0.0	0.0
<b>III. Total de Egresos (III = I + II)</b>	192,679.9	5,315.8	197,995.7	175,151.6	175,151.6	22,844.1

Bajo protesta de decir verdad declaramos que los Estados Financieros y sus Notas son razonablemente correctos y responsabilidad del emisor

Elaboró  
MAF Brendalt Díaz Carasso  
Jefe del Departamento de Contabilidad y Presupuesto

Revisó  
C. P. Lázaro García Castañeda  
Director de Finanzas

Autorizó  
Dr. en A. Eulipides Herrera Rodríguez  
Director General de Administración y Finanzas

Instituto de Transparencia, Acceso a la Información Pública y Protección de Datos Personales del Estado de México y Municipios Estado Analítico del Ejercicio del Presupuesto de Egresos Detallado Clasificación Administrativa Del 1 de Enero al 31 de Diciembre de 2021 (Miles de Pesos)						
Concepto (c)	Egresos					Subejercicio
	Aprobado	Ampliaciones/ (Reducciones)	Modificado	Devengado	Pagado	
<b>I. Gasto No Etiquetado (I=A+B+C+D+E+F+G+H)</b>	<b>192,679.9</b>	<b>5,315.8</b>	<b>197,995.7</b>	<b>175,151.6</b>	<b>175,151.6</b>	<b>22,844.1</b>
Instituto de Transparencia, Acceso a la Información Pública y Protección de Datos Personales del Estado de México y Municipios (409)	192,679.9	5,315.8	197,995.7	175,151.6	175,151.6	22,844.1
<b>II. Gasto Etiquetado (II=A+B+C+D+E+F+G+H)</b>	<b>0.0</b>	<b>0.0</b>	<b>0.0</b>	<b>0.0</b>	<b>0.0</b>	<b>0.0</b>
Instituto de Transparencia, Acceso a la Información Pública y Protección de Datos Personales del Estado de México y Municipios (409)	0.0	0.0	0.0	0.0	0.0	0.0
<b>III. Total de Egresos (III = I + II)</b>	<b>192,679.9</b>	<b>5,315.8</b>	<b>197,995.7</b>	<b>175,151.6</b>	<b>175,151.6</b>	<b>22,844.1</b>

Bajo protesta de decir verdad declaramos que los Estados Financieros y sus Notas son razonablemente correctos y responsabilidad del emisor

Elaboró  
MAF Brendalit Díaz Cardoso  
Jefa del Departamento de  
Contabilidad y Presupuesto

Revisó  
C.P. Lázaro García Castillo  
Director de Finanzas

Autorizó  
Dr. en A. Euriel Rodríguez  
Director General de Administración y  
Finanzas

<p align="center"><b>Instituto de Transparencia. Acceso a la Información Pública y Protección de Datos Personales del Estado de México y Municipios</b>  <b>Estado Analítico del Ejercicio del Presupuesto de Egresos Detallado</b>  <b>Clasificación Funcional (Finalidad y Función)</b>  <b>Del 1 de Enero al 31 de Diciembre de 2021</b>  <b>(Miles de Pesos)</b></p>						
Concepto (c)	Egresos					Subejercicio (e)
	Aprobado (d)	Ampliaciones/ (Reducciones)	Modificado	Devengado	Pagado	
<b>I. Gasto No Etiquetado (I=A+B+C+D)</b>						
<b>A. Gobierno (A=a1+a2+a3+a4+a5+a6+a7+a8)</b>	192,679.9	5,315.8	197,995.7	175,151.6	175,151.6	22,844.1
a1) Legislación	192,679.9	5,315.8	197,995.7	175,151.6	175,151.6	22,844.1
a2) Justicia			0.0			0.0
a3) Coordinación de la Política de Gobierno			0.0			0.0
a4) Relaciones Exteriores			0.0			0.0
a5) Asuntos Financieros y Hacendarios			0.0			0.0
a6) Seguridad Nacional			0.0			0.0
a7) Asuntos de Orden Público y de Seguridad Interior			0.0			0.0
a8) Otros Servicios Generales	192,679.9	5,315.8	197,995.7	175,151.6	175,151.6	22,844.1
<b>B. Desarrollo Social (B=b1+b2+b3+b4+b5+b6+b7)</b>	0.0	0.0	0.0	0.0	0.0	0.0
b1) Protección Ambiental			0.0			0.0
b2) Vivienda y Servicios a la Comunidad			0.0			0.0
b3) Salud			0.0			0.0
b4) Recreación, Cultura y Otras Manifestaciones Sociales			0.0			0.0
b5) Educación			0.0			0.0
b6) Protección Social			0.0			0.0
b7) Otros Asuntos Sociales			0.0			0.0
<b>C. Desarrollo Económico (C=c1+c2+c3+c4+c5+c6+c7+c8+c9)</b>	0.0	0.0	0.0	0.0	0.0	0.0
c1) Asuntos Económicos, Comerciales y Laborales en General			0.0			0.0
c2) Agropecuaria, Silvicultura, Pesca y Caza			0.0			0.0
c3) Combustibles y Energía			0.0			0.0
c4) Minería, Manufacturas y Construcción			0.0			0.0
c5) Transporte			0.0			0.0
c6) Comunicaciones			0.0			0.0
c7) Turismo			0.0			0.0
c8) Ciencia, Tecnología e Innovación			0.0			0.0
c9) Otras Industrias y Otros Asuntos Económicos			0.0			0.0
<b>D. Otras No Clasificadas en Funciones Anteriores (D=d1+d2+d3+d4)</b>	0.0	0.0	0.0	0.0	0.0	0.0
d1) Transacciones de la Deuda Pública / Costo Financiero de la Deuda			0.0			0.0
d2) Transferencias, Participaciones y Aportaciones Entre Diferentes Niveles y Órdenes de Gobierno			0.0			0.0
d3) Saneamiento del Sistema Financiero			0.0			0.0
d4) Adeudos de Ejercicios Fiscales Anteriores			0.0			0.0
<b>II. Gasto Etiquetado (II=A+B+C+D)</b>						
<b>A. Gobierno (A=a1+a2+a3+a4+a5+a6+a7+a8)</b>	0.0	0.0	0.0	0.0	0.0	0.0
a1) Legislación	0.0	0.0	0.0	0.0	0.0	0.0
a2) Justicia			0.0			0.0
a3) Coordinación de la Política de Gobierno			0.0			0.0
a4) Relaciones Exteriores			0.0			0.0
a5) Asuntos Financieros y Hacendarios			0.0			0.0
a6) Seguridad Nacional			0.0			0.0
a7) Asuntos de Orden Público y de Seguridad Interior			0.0			0.0
a8) Otros Servicios Generales			0.0			0.0
<b>B. Desarrollo Social (B=b1+b2+b3+b4+b5+b6+b7)</b>	0.0	0.0	0.0	0.0	0.0	0.0
b1) Protección Ambiental			0.0			0.0
b2) Vivienda y Servicios a la Comunidad			0.0			0.0
b3) Salud			0.0			0.0
b4) Recreación, Cultura y Otras Manifestaciones Sociales			0.0			0.0
b5) Educación			0.0			0.0
b6) Protección Social			0.0			0.0
b7) Otros Asuntos Sociales			0.0			0.0
<b>C. Desarrollo Económico (C=c1+c2+c3+c4+c5+c6+c7+c8+c9)</b>	0.0	0.0	0.0	0.0	0.0	0.0
c1) Asuntos Económicos, Comerciales y Laborales en General			0.0			0.0
c2) Agropecuaria, Silvicultura, Pesca y Caza			0.0			0.0
c3) Combustibles y Energía			0.0			0.0
c4) Minería, Manufacturas y Construcción			0.0			0.0
c5) Transporte			0.0			0.0
c6) Comunicaciones			0.0			0.0
c7) Turismo			0.0			0.0
c8) Ciencia, Tecnología e Innovación			0.0			0.0
c9) Otras Industrias y Otros Asuntos Económicos			0.0			0.0
<b>D. Otras No Clasificadas en Funciones Anteriores (D=d1+d2+d3+d4)</b>	0.0	0.0	0.0	0.0	0.0	0.0
d1) Transacciones de la Deuda Pública / Costo Financiero de la Deuda			0.0			0.0
d2) Transferencias, Participaciones y Aportaciones Entre Diferentes Niveles y Órdenes de Gobierno			0.0			0.0
d3) Saneamiento del Sistema Financiero			0.0			0.0
d4) Adeudos de Ejercicios Fiscales Anteriores			0.0			0.0
<b>III. Total de Egresos (III = I + II)</b>	192,679.9	5,315.8	197,995.7	175,151.6	175,151.6	22,844.1

Bajo protesta de decir verdad declaramos que los Estados Financieros y sus Notas son razonablemente correctos y responsabilidad del emisor

Elaboró  
MAF Brendail Díaz Cardoso  
Jefe del Departamento de Contabilidad y

Revisó  
C.P. Lázaro Casero Castillo  
Director de Finanzas

Autorizó  
Dr. en A. Eurípides Heredia Rodríguez  
Director General de Administración y



Instituto de Transparencia, Acceso a la Información Pública y Protección de Datos Personales del Estado de México y Municipios Estado Analítico del Ejercicio del Presupuesto de Egresos Detallado Clasificación de Servicios Personales por Categoría Del 1 de Enero al 31 de Diciembre de 2021 (Miles de Pesos)						
Concepto (c)	Egresos					Subejercicio
	Aprobado	Ampliaciones/ (Reducciones)	Modificado	Devengado	Pagado	
<b>I. Gasto No Etiquetado (I=A+B+C+D+E+F)</b>	172,400.3	4,000.0	176,400.3	157,385.7	157,385.7	19,014.6
A. Personal Administrativo y de Servicio Público	172,400.3	4,000.0	176,400.3	157,385.7	157,385.7	19,014.6
B. Magisterio			0.0			0.0
<b>C. Servicios de Salud (C=c1+c2)</b>	0.0	0.0	0.0	0.0	0.0	0.0
c1) Personal Administrativo			0.0			0.0
c2) Personal Médico, Paramédico y afín			0.0			0.0
D. Seguridad Pública			0.0			0.0
<b>E. Gastos asociados a la implementación de nuevas leyes federales o reformas a las mismas (E = e1 + e2)</b>	0.0	0.0	0.0	0.0	0.0	0.0
e1) Nombre del Programa o Ley 1			0.0			0.0
e2) Nombre del Programa o Ley 2			0.0			0.0
F. Sentencias laborales definitivas			0.0			0.0
<b>II. Gasto Etiquetado (II=A+B+C+D+E+F)</b>	0.0	0.0	0.0	0.0	0.0	0.0
A. Personal Administrativo y de Servicio Público			0.0			0.0
B. Magisterio			0.0			0.0
<b>C. Servicios de Salud (C=c1+c2)</b>	0.0	0.0	0.0	0.0	0.0	0.0
c1) Personal Administrativo			0.0			0.0
c2) Personal Médico, Paramédico y afín			0.0			0.0
D. Seguridad Pública			0.0			0.0
<b>E. Gastos asociados a la implementación de nuevas leyes federales o reformas a las mismas (E = e1 + e2)</b>	0.0	0.0	0.0	0.0	0.0	0.0
e1) Nombre del Programa o Ley 1			0.0			0.0
e2) Nombre del Programa o Ley 2			0.0			0.0
F. Sentencias laborales definitivas			0.0			0.0
<b>III. Total del Gasto en Servicios Personales (III = I + II)</b>	172,400.3	4,000.0	176,400.3	157,385.7	157,385.7	19,014.6

Bajo protesta de decir verdad declaramos que los Estados Financieros y las Notas son razonablemente correctos y responsabilidad del emisor

Elaboró  
MAF Brendalit Díaz Cardoso  
Jefa del Departamento de  
Contabilidad y Presupuesto

Revisó  
C.P. Lázaro García Castillo  
Director de Finanzas

Autorizó  
Dr. en A. Eunides Haredía Rodríguez  
Director General de Administración y  
Finanzas

## VI. INFORMACIÓN COMPLEMENTARIA

✓

✓

4

Instituto de Transparencia, Acceso a la Información Pública y Protección de Datos Personales del Estado de México y Municipios  
Ampliaciones y Reducciones  
Al 31 de Diciembre de 2021  
(Cifras en Miles de Pesos)

ORGANISMO	FECHA	OFICIO	PROPIOS			ESTATALES				FEDERALES		TOTAL
			ECONOMÍAS	ADEFAS	OTROS	AMPLIACIÓN	REDUCCIÓN	OTROS	INTERESES	AMPLIACIÓN	REDUCCIÓN	
ITAIPEM y M	22/12/2021	207754000/174600021	0.0	0.0	0.0	7,000.0	0.0	0.0	0.0	0.0	0.0	7,000.0
	19/12/2021	207754000/13302021	0.0	0.0	0.0	0.0	1,533.4	0.0	0.0	0.0	0.0	-1,533.4
	07/09/2021	207754000/17520021	0.0	0.0	0.0	0.0	30.6	0.0	0.0	0.0	0.0	-30.6
	TOTAL		0.0	0.0	0.0	7,000.0	1,563.6	0.0	0.0	0.0	0.0	5,436.4

Instituto de Transparencia, Acceso a la Información Pública y Protección de Datos Personales del Estado de México y Municipios  
Trasposos Internos Presentados a Nivel Programa y Proyecto a la  
Dirección General de Planeación y Gasto Público  
(Miles de Pesos)

PROGRAMA Y PROYECTO	CAPÍTULO	CONCEPTO	IMPORTE		OBSERVACIONES
			ASIGNACIONES	DISMINUCIONES	
10804010101	1000	Servicios Personales	21,925.0	17,926.0	
10804010101	2000	Materialización y Suministros	1,069.7	960.3	
10804010101	3000	Servicios Generales	6,274.7	5,682.9	
10804010101	4000	Transferencias, Asignaciones, Subsidios y otra	0.0	5.4	
10804010101	5000	Bienes Muebles e Intangibles	1,020.5	420.8	
TOTAL			30,311.2	24,995.4	

Instituto de Transparencia, Acceso a la Información Pública y Protección de Datos Personales del Estado de México y Municipios  
Trasposos Externos Autorizados por Secretaría de Finanzas  
a Nivel Programa y Proyecto  
(Miles de Pesos)

No. DE OFICIO	PROGRAMA Y PROYECTO	CAPÍTULO	CONCEPTO	IMPORTE		OBSERVACIONES
				ASIGNACIONES	DISMINUCIONES	
No Aplica						
TOTAL				0.0	0.0	



PRESUPUESTO POR CAPÍTULO DE GASTO POR PROGRAMA									
Instituto de Transparencia, Acceso a la Información Pública y Protección de Datos Personales del Estado de México y Municipios									
SIGLAS : (ITAIPEMYM)									
AL MES DE: DICIEMBRE DE 2021									
(Miles de Pesos)									
PROGRAMA	CAPÍTULO	AUTORIZADO	ASIGNADO	AMPLIACIÓN	REDUCCIÓN	MODIFICADO	EJERCIDO	POR EJERCER	PORCENTAJE
10804010101	1000	161,825.7	172,400.3	21,926.0	17,926.0	176,400.3	157,385.7	19,014.6	9
	2000	2,416.6	2,416.6	1,089.7	960.3	2,546.2	2,030.9	515.3	8
	3000	17,323.6	17,835.8	6,274.7	5,682.9	18,427.6	15,208.9	3,218.7	8
	4000	27.0	27.0	0.0	5.4	21.6	12.1	9.5	6
	5000	0.0	0.0	1,020.8	420.8	600.0	514.0	86.0	9
	6000	0.0	0.0	0.0	0.0	0.0	0.0	0.0	0
	PAD	0.0	0.0	0.0	0.0	0.0	0.0	0.0	0
	7000	0.0	0.0	0.0	0.0	0.0	0.0	0.0	0
	8000	0.0	0.0	0.0	0.0	0.0	0.0	0.0	0
	9000	0.0	0.0	0.0	0.0	0.0	0.0	0.0	0
	TOTALES	181,592.9	192,679.9	30,311.2	24,995.4	197,995.7	175,151.6	22,844.1	

PRESUPUESTO POR CAPÍTULO DE GASTO POR PROGRAMA									
Nombre del Ente Público									
SIGLAS : (ITAIPEMYM)									
AL MES DE: DICIEMBRE DE 2021									
PROGRAMA	CAPÍTULO	AUTORIZADO	ASIGNADO	AMPLIACIÓN	REDUCCIÓN	MODIFICADO	EJERCIDO	POR EJERCER	PORCENTAJE
GLOBAL	1000	161,825.7	172,400.3	21,926.0	17,926.0	176,400.3	157,385.7	19,014.6	9
	2000	2,416.6	2,416.6	1,089.7	960.3	2,546.2	2,030.9	515.3	8
	3000	17,323.6	17,835.8	6,274.7	5,682.9	18,427.6	15,208.9	3,218.7	8
	4000	27.0	27.0	0.0	5.4	21.6	12.1	9.5	6
	5000	0.0	0.0	1,020.8	420.8	600.0	514.0	86.0	9
	6000	0.0	0.0	0.0	0.0	0.0	0.0	0.0	0
	PAD	0.0	0.0	0.0	0.0	0.0	0.0	0.0	0
	7000	0.0	0.0	0.0	0.0	0.0	0.0	0.0	0
	8000	0.0	0.0	0.0	0.0	0.0	0.0	0.0	0
	9000	0.0	0.0	0.0	0.0	0.0	0.0	0.0	0
	TOTALES	181,592.9	192,679.9	30,311.2	24,995.4	197,995.7	175,151.6	22,844.1	

Enseño  
IAAF Brander Díaz Cárdenas  
Jefe del Departamento de Contabilidad y Presupuesto

CP. [Firma]  
Director General de Finanzas

Dr. en A. [Firma]  
Director General de Administración y Finanzas

# ITAIPeMyM

## PRESUPUESTO POR CAPÍTULO DE GASTO POR PROYECTO

Instituto de Transparencia, Acceso a la Información Pública y Protección de Datos Personales del Estado de México y Municipios

SIGLAS : ( ITAIPeMyM )

AL MES DE: DICIEMBRE DE 2021

PROYECTO	CAPÍTULO	AUTORIZADO	ASIGNADO	AMPLIACIÓN	REDUCCIÓN	MODIFICADO	EJERCIDO	POR EJERCER	PORCENTAJE
10804010101	1000	161,825.7	172,400.3	21,926.0	17,926.0	176,400.3	157,385.7	19,014.6	9
	2000	2,416.6	2,416.8	1,089.7	960.3	2,546.2	2,030.9	515.3	8
	3000	17,323.6	17,835.8	6,274.7	5,682.9	18,427.6	15,208.9	3,218.7	8
	4000	27.0	27.0	0.0	5.4	21.6	12.1	9.5	6
	5000	0.0	0.0	1,020.8	420.8	600.0	514.0	86.0	9
	6000	0.0	0.0	0.0	0.0	0.0	0.0	0.0	0
	PAD	0.0	0.0	0.0	0.0	0.0	0.0	0.0	0
	7000	0.0	0.0	0.0	0.0	0.0	0.0	0.0	0
	8000	0.0	0.0	0.0	0.0	0.0	0.0	0.0	0
	9000	0.0	0.0	0.0	0.0	0.0	0.0	0.0	0

TOTALES	181,592.9	192,679.9	30,311.2	24,995.4	197,995.7	175,151.6	22,844.1
---------	-----------	-----------	----------	----------	-----------	-----------	----------

Instituto de Transparencia, Acceso a la Información Pública y Protección de Datos Personales del Estado de México y Municipios

SIGLAS : ( ITAIPeMyM )

AL MES DE: DICIEMBRE DE 2021

PROYECTO	CAPÍTULO	AUTORIZADO	ASIGNADO	AMPLIACIÓN	REDUCCIÓN	MODIFICADO	EJERCIDO	POR EJERCER	PORCENTAJE
GLOBAL	1000	161,825.7	172,400.3	21,926.0	17,926.0	176,400.3	157,385.7	19,014.6	9
	2000	2,416.6	2,416.8	1,089.7	960.3	2,546.2	2,030.9	515.3	8
	3000	17,323.6	17,835.8	6,274.7	5,682.9	18,427.6	15,208.9	3,218.7	8
	4000	27.0	27.0	0.0	5.4	21.6	12.1	9.5	6
	5000	0.0	0.0	1,020.8	420.8	600.0	514.0	86.0	9
	6000	0.0	0.0	0.0	0.0	0.0	0.0	0.0	0
	PAD	0.0	0.0	0.0	0.0	0.0	0.0	0.0	0
	7000	0.0	0.0	0.0	0.0	0.0	0.0	0.0	0
	8000	0.0	0.0	0.0	0.0	0.0	0.0	0.0	0
	9000	0.0	0.0	0.0	0.0	0.0	0.0	0.0	0

TOTALES	181,592.9	192,679.9	30,311.2	24,995.4	197,995.7	175,151.6	22,844.1
---------	-----------	-----------	----------	----------	-----------	-----------	----------

Instituto de Transparencia, Acceso a la Información Pública y Protección de Datos Personales del Estado de México y Municipios  
Análisis de Movimientos del Activo no Circulante y su Depreciación  
(Miles de Pesos)

ACTIVO NO CIRCULANTE	SALDOS	ADICIONES	BAJAS	TRASPASOS	SALDOS	TASAS DE	DEP. ACUM.	INCREMENTO	BAJAS	DEP. ACUM.	VALOR NETO
	AL 31-12-20				AL 31-12-21	DEP. ANUAL %	AL 31-12-20	A VALORES HISTÓRICOS		AL 31-12-21	EN LIBROS 31-12-21
Equipo de Transporte	8,584.60	0.0	0.0	0.0	3,584.8	10%	3,925.8	1,151.9	71.6	5,006.2	3,573.5
Mobiliario y Equipo de Oficina	10,055.60	136.0	0.0	0.0	10,171.6	3%	1,804.2	453.2	151.0	2,106.5	8,065.2
Equipo de Computo	32,253.70	93.3	0.0	0.0	32,347.0	20%	17,365.0	8,086.1	3,225.4	22,229.8	10,117.2
Equipo de Comunicación	1,478.20	25.5	0.0	0.0	1,503.7	10%	792.7	221.9	73.9	940.6	563.1
Equipo Fotografico	580.2	0.0	0.0	0.0	580.2	10%	231.5	66.2	29.0	258.7	321.5
Equipo Eléctrico y Electrónico	5,641.90	43.9	0.0	0.0	5,685.8	10%	2,027.4	723.2	282.1	2,468.5	3,217.3
TOTAL	58,604.4	258.7	0.0	0.0	58,873.1		26,150.6	10,692.6	3,832.9	33,010.3	25,862.8



Instituto de Transparencia, Acceso a la Información Pública y Protección de Datos Personales del Estado de México y Municipios  
Conciliación de Cifras Cuenta Pública Contra Dictamen al 31 de Diciembre de 2021  
(Miles de Pesos)

Activo	CUENTA PUBLICA	DICTAMEN	Pasivo	CUENTA PUBLICA	DICTAMEN
<b>ACTIVO</b>			<b>PASIVO</b>		
<b>Activo Circulante</b>			<b>Pasivo Circulante</b>		
Efectivo y Equivalente	13,091.4	13,091.4	Cuentas por Pagar a Corto Plazo		
Derechos a Recibir Efectivo o Equivalentes	15.9	15.9	Documentos por Pagar a Corto Plazo		
Derechos a Recibir Bienes o Servicios			Porción a Corto Plazo de la Deuda Pública a Largo Plazo		
Inventarios			Títulos y Valores a Corto Plazo		
Amortables			Pasivos Diferidos a Corto Plazo		
Estimación por Pérdidas o Deterioro de Activos Circulantes			Fondos y Bienes de Terceros en Garantía y/o Administración a Corto Plazo		
Otros Activos Circulantes	82.0	82.0	Provisiones a Corto Plazo		
			Otros Pasivos a Corto Plazo		
<b>Total de Activos Circulantes</b>	<b>13,189.3</b>	<b>13,189.3</b>	<b>Total de Pasivos Circulantes</b>	<b>0.0</b>	<b>0.0</b>
<b>ACTIVO NO CIRCULANTE</b>			<b>PASIVO NO CIRCULANTE</b>		
Inversiones Financieras a Largo Plazo			Cuentas por Pagar a Largo Plazo		
Derechos a Recibir Efectivo o Equivalentes a Largo Plazo			Documentos por Pagar a Largo Plazo		
Bienes Inmuebles, Infraestructura y Construcciones en Proceso			Deuda Pública a Largo Plazo		
Bienes Muebles	58,873.1	58,873.1	Pasivos Diferidos a Largo Plazo		
Activos Intangibles			Fondos y Bienes de Terceros en Garantía y/o Administración a Largo Plazo		
Depreciación, Deterioro y Amortización Acumulada de Bienes	-33,010.3	-33,010.3	Provisiones a Largo Plazo		
Activos Diferidos					
Estimación por Pérdidas o Deterioro de Activos no Circulantes			<b>Total de Pasivos No Circulantes</b>	<b>0.0</b>	<b>0.0</b>
Otros Activos no Circulantes					
<b>Total de Activos no Circulantes</b>	<b>25,862.8</b>	<b>25,862.8</b>	<b>Total de Pasivos</b>	<b>0.0</b>	<b>0.0</b>
<b>Total de Activos</b>	<b>39,052.1</b>	<b>39,052.1</b>	<b>Hacienda Pública/Patrimonio</b>		
			<b>Hacienda Pública/Patrimonio contribuido</b>		
			Aportaciones		
			Donaciones de Capital		
			Actualización de la Hacienda		
			<b>Hacienda Pública/Patrimonio Generado</b>	<b>39,052.1</b>	<b>39,052.1</b>
			Resultado del Ejercicio (Ahorro/Desahorro)	-2,205.0	-2,205.0
			Resultado de Ejercicios Anteriores	41,070.1	41,070.1
			Reservas	181.0	181.0
			Reservas		
			Rectificaciones de Resultados de Ejercicios Anteriores		
			<b>Exceso o insuficiencia en la Actualización de la Hacienda Pública/Patrimonio</b>	<b>0.0</b>	<b>0.0</b>
			Resultado por Posición Monetaria		
			Resultado por Tenencia de Activos no Monetarios		
			<b>Total Hacienda Pública/Patrimonio</b>	<b>39,052.1</b>	<b>39,052.1</b>
			<b>Total de Pasivo y Hacienda Pública/Patrimonio</b>	<b>39,052.1</b>	<b>39,052.1</b>